

aldía

BOLETÍN INFORMATIVO MUNICIPAL DE COLMENAR VIEJO



iViva la Vaquilla!



**BOLETÍN
INFORMATIVO MUNICIPAL**

FEBRERO 2017

EDITA

AYUNTAMIENTO DE COLMENAR VIEJO

Alcalde-Presidente

Jorge García Díaz

GABINETE DE ALCALDÍA,
COMUNICACIÓN Y PRENSA

Redacción

Borja García

Raquel Santos

MAQUETACIÓN

Mangraf

IMPRIME

Mangraf



**AYUNTAMIENTO
DE COLMENAR VIEJO**

Plaza del Pueblo, 1

Teléfono: 91 845 00 53

Correo Electrónico:

prensa@colmenarviejo.com

comunicación@colmenarviejo.com

CALENDARIO DEL CONTRIBUYENTE

- **IMPUESTO SOBRE VEHÍCULOS DE TRACCIÓN MECÁNICA (IVTM)**
FECHAS DE COBRO:
Del 20 de abril al 20 de junio
Domiciliaciones ordinarias: 1 de junio
SEP primer plazo: 20 de abril
SEP segundo plazo: 20 de junio
- **TASA POR ENTRADAS DE VEHÍCULOS A TRAVÉS DE ACERAS (VADOS)**
FECHAS DE COBRO:
Del 20 de abril al 20 de junio
Domiciliaciones ordinarias: 1 de junio
- **IMPUESTO SOBRE GASTOS Suntuarios (COTOS DE CAZA)**
FECHAS DE COBRO:
Del 20 de abril al 20 de junio
Domiciliaciones ordinarias: 1 de junio
- **IMPUESTO SOBRE BIENES INMUEBLES (RÚSTICA, URBANA, BICES)**
FECHAS DE COBRO:
Del 1 de septiembre al 2 de noviembre
Domiciliaciones ordinarias: 1 de octubre
SEP primer plazo: 30 de junio
SEP segundo plazo: 30 de octubre
- **IMPUESTO SOBRE ACTIVIDADES ECONÓMICAS (IAE)**
FECHAS DE COBRO:
Del 1 de septiembre al 2 de noviembre
Domiciliaciones ordinarias: 1 de octubre

7 de abril: primer examen para las plazas de conserje, vigilante y educador social

La Concejalía de Recursos Humanos del Ayuntamiento de Colmenar Viejo ha informado de que ya están publicadas las listas de admitidos y excluidos que optan a las cuatro plazas de conserje, dos de vigilante de instalaciones deportivas y una de educador social así como la fecha, hora y el lugar donde se realizará el primer examen de la convocatoria: el viernes 7 de abril, a las 09:00 h (para los aspirantes a vigilantes y a educador social) y a las 12:00 h (para los que se examinarán para conserje), en los pabellones del Complejo Deportivo Municipal 'Lorenzo Rico' (C/ Huertas, 55).

“Este 2017 va a ser un año importante de creación de empleo público en el Ayuntamiento de Colmenar Viejo y eso siempre es bueno no sólo para los ciudadanos sino también para la mejora de la gestión municipal y de la atención a los vecinos. Estamos muy contentos porque hemos tenido muchos aspirantes a estas convocatorias y les deseamos mucha suerte a todos”, ha recalcado la concejala de Recursos Humanos colmenareña, Belén Colmenarejo.

Estas siete plazas fueron aprobadas y convocadas el pasado verano por el Consistorio, todas ellas son libres y

cubrirán vacantes en la plantilla del personal municipal. Los interesados pueden consultar las listas en la página web del Ayuntamiento de Colmenar Viejo (www.colmenarviejo.com), en el tablón de anuncios de la Sede Electrónica municipal, así como en la Casa Consistorial (Plaza del Pueblo,1).

Para optar por la plaza de educador social, entre otros requisitos, se debía disponer del título de Diplomado o Graduado de Educador Social.

En el caso de los conserjes, era necesario estar en posesión del Certificado de Escolaridad. Además, una de estas cuatro plazas de conserjes está reservada para ser cubierta entre personas con discapacidad igual o superior al 33%, siempre que superen la pruebas selectivas y que, en su momento, acrediten el indicado grado de discapacidad y la compatibilidad con el desempeño de las tareas y funciones correspondientes (si la plaza no se cubriera, se ocupará por el resto de aspirantes que superen la convocatoria).

Para las plazas de vigilantes de instalaciones deportivas también era necesario disponer del Certificado de Escolaridad.



El aparcamiento de La Estación será gratis en episodios de alta contaminación



El Ayuntamiento de Colmenar Viejo ofrecerá gratis el servicio de parking subterráneo en La Estación a partir de la activación del nivel 2 del protocolo por alta contaminación, es decir, a partir de que se prohíba el aparcamiento en las zonas SER de la almendra central de Madrid.

“Mientras otros tienen la prohibición como primer recurso ante la contaminación, desde este Ayuntamiento apostamos por incentivar el uso de transporte público dando facilidades para aparcar el vehículo en días en los que, por cuestión de la salud de todos, debemos bajar las emisiones”, ha anunciado el Alcalde de Colmenar Viejo Jorge García Díaz.

La medida entró en vigor el martes 3 de enero y se pondrá en funcionamiento siempre que se activen los niveles 2, 3 o 4 del protocolo por alta contaminación de la ciudad de Madrid, casos en los que el tráfico o el aparcamiento queda restringido.

“Siempre que los vecinos de Colmenar Viejo o de la zona norte que deben desplazarse al centro de Madrid puedan tener dificultades para el aparcamiento o la circulación, van a tener esta alternativa a coste cero para que dejen el coche privado y accedan a Madrid en Cercanías”, ha

declarado el Concejal de Medio Ambiente, César de la Serna, quién también señala que “somos conscientes de que esta medida tiene un coste para el Ayuntamiento pero hablamos de una cuestión de salud, de días excepcionales y los servicios públicos están para eso”.

El aparcamiento tiene una capacidad de 1.850 plazas y está completamente operativo y disponible para contribuir a la estrategia contra la contaminación. No hay que olvidar que la Ley de Capitalidad dota de competencias a la ciudad de Madrid, precisamente, para instaurar soluciones disuasorias en municipios de la periferia.

“Vemos que anuncian la construcción de aparcamientos disuasorios como solución para la movilidad. Nosotros les ofrecemos uno de 1.850 plazas y 100% operativo que, si colaboramos, podremos gestionar estratégicamente para contribuir a la mejora de la movilidad y la reducción de las emisiones” ha destacado el Regidor colmenareño.

Colmenar Viejo ha invitado a la Concejala de Medio Ambiente y Movilidad del Ayuntamiento de Madrid, Inés Sabanés, a que adopte una medida similar a la adoptada en el parking de La Estación en los aparcamientos municipales de Madrid, lo que sumaría un apoyo muy importante al uso del transporte público.

Comienza la remodelación de las calles Marqués de Santillana, Capitán Gómez Pinto y de la Plaza de la Marina

La Concejalía de Obras y Servicios comenzó el mes pasado la remodelación y mejora de las calles Marqués de Santillana y Capitán Gómez Pinto y de la Plaza de la Marina, una actuación que supone al Ayuntamiento una inversión de 318.316 € y que tiene un plazo de ejecución previsto de tres meses.

Actualmente, la calzada de las calles Marqués de Santillana y Capitán Gómez Pinto y de la Plaza de la Marina presenta un importante grado de envejecimiento, parches debido a las ampliaciones o reparaciones en las redes subterráneas de servicios y la denominada piel de cocodrilo generalizada. Además, sus aceras son más estrechas de lo recomendable en algunos puntos y con escasa altura sobre el pavimento de la calzada, con la consiguiente falta de protección para los viandantes.

La red de saneamiento de la calle Marqués de Santillana y de la Plaza de la Marina está constituida por colectores y algunos tramos de atajeras de piedra muy antiguos y por sumideros mal ubicados. Las acometidas tampoco tienen las características idóneas.

La red de saneamiento de la calle Capitán Gómez Pinto fue renovada en 1999 por lo que no es necesaria su sustitución, aunque sí es necesario demoler los sumideros actuales e instalar otros nuevos. Los trabajos, que se han iniciado por la calle Capitán

Gómez Pinto, consistirán en la pavimentación de las calles y de la plaza mediante adoquines y sin bordillos de separación entre las zonas destinadas al tráfico y al estacionamiento de vehículos y las destinadas al tránsito de peatones (estas últimas dispondrán de la mayor anchura posible).

En cuanto a las redes de servicios, el proyecto contempla la renovación total de la red de saneamiento de la calle Marqués de Santillana y de la Plaza de la Marina con sus correspondientes acometidas domiciliarias y sumideros para la recogida de aguas de escorrentía. Además, se prevé la ejecución de las infraestructuras necesarias para posibilitar en un futuro la canalización de la red de alumbrado público, ahora constituida por tendidos aéreos.

También se instalarán cinco faroles en sustitución de cuatro puntos de luz existentes cuyo rendimiento luminoso es bajo y uno adicional en la Plaza de la Marina.

La actuación también incluye nueva señalización vial para garantizar la seguridad del tráfico rodado y de los peatones así como la instalación de elementos de mobiliario urbano como papeleras y, puntualmente, bolardos en aquellos puntos del tramo en los que se manifiesten necesarios para impedir que los vehículos invadan las zonas destinadas a los peatones.



En marcha la reforma del Parque Félix Rodríguez de la Fuente

La Concejalía de Obras y Servicios ya ha comenzado la reforma del Parque Félix Rodríguez de la Fuente, una de las zonas de recreo más antiguas de la localidad que el uso y paso del tiempo ha ido deteriorando con los años.

El Parque Félix Rodríguez de la Fuente presenta actualmente un deficiente estado estético y funcional. Ubicado junto al residencial conocido como Molino de Viento, contaba hasta ahora con elementos de juego infantiles de madera y antiguos, bancos dañados y fuentes que ya no funcionan porque sus desagües están rotos y/o atascados.

La actuación, que tendrá un coste de 166.125 €, supondrá la reforma de la solera de tránsito del parque, ahora terriza y generadora de polvo, sustituyéndola por un nuevo pavimento de hormigón impreso de color.

Los espacios infantiles serán, sin embargo, los protagonistas. Se construirán dos zonas de juego completas, con elementos de estructura metálica, modernos y con un elevado componente antivandálico. La solera será de caucho y tendrán diferentes elementos de juego: una combinación de juegos para niños de más de 4 años compuesta por una torre en la que se integran elementos de trepa y un tobogán; un columpio con cesta; un columpio simple con asiento cuna; un balancín de pie; un balancín cuádruple de muelle, a modo de aspa; y dos muelles con figura de animal



Por otra parte, se demolerá la antigua caseta de jardineros, actualmente en desuso; se remodelará el arenero para perros adyacente y se construirá uno nuevo; se mejorará la iluminación para las dos nuevas áreas de juego infantil y se reinstalarán las canalizaciones de cableado para la alimentación de toda la iluminación del parque; se completarán las plantaciones arbustivas en los parterres con carencias o marras; y se sustituirá la totalidad de los bancos de madera por otros más modernos, del mismo material y similares a los ya instalados en otros parques del municipio.

También se arreglará la fuente de agua potable así como el desagüe de la fuente ornamental, ésta última actualizado su sistema de impulsión. Al mismo tiempo, se cambiará el antiestético cerramiento actual de esta última fuente.

Por último, el principal elemento ornamental del parque continuará siendo la piedra vertical de la fuente ornamental pero con una novedad: encima de ella se colocará una figura de bronce con forma de águila de tamaño real.

El área infantil de la calle Dr. Torres Feced estrena elementos de juego



La Concejalía de Parques y Jardines ya ha finalizado el acondicionamiento del área infantil de la calle Doctor Torres Feced con la instalación de nuevos elementos de juego, la renovación de soleras, arenero y cerramiento y la colocación de nuevos bancos de madera, una actuación que ha supuesto una inversión de 30.426 €.

“El paso del tiempo y sobre todo el vandalismo habían dejado inservibles los elementos de juego que se instalaron originalmente en este área infantil, ubicada muy cerca del colegio Peñalvento. Tras el acondicionamiento, creemos que ha quedado una zona infantil muy agradable y muy divertida, que suponemos que van a disfrutar sobre todo los escolares más pequeños del colegio después de salir de clase”, ha explicado el Concejal de Parques y Jardines colmenareño, Carlos Blázquez.

El área remodelada se dividía en dos zonas circulares semejantes, una de ellas de arena y la otra de solera de losetas de caucho sobre hormigón, losetas que llegaron a ser robadas. Además, sus elementos de juego, así como el vallado perimetral, eran de madera y estaban muy deteriorados, habiendo sido necesaria ya la retirada de algunos por cuestiones de seguridad.

Los trabajos han consistido en la retirada total de los juegos y de la talanquera y la excavación de la zona de arena y de tránsito entre ambas.

Manteniendo la división en dos zonas, se ha construido una solera de caucho continuo de colores en una de ellas y se ha extendido arena de río cribada en la otra. La transición entre ambas zonas es una franja de zahorra compactada.

El cerramiento se ha sustituido por una valla metálica de colores y se han instalado: un columpio doble con estructura metálica (así como normal y de cuna); dos muelles con figura de animal; una combinación de juegos con pasadizo, trepas y toboganes para niños de hasta 6 años y otra con elementos de trepa y tobogán para niños mayores de esa edad; un elemento de rotación, de pie; y un elemento de equilibrio de pie y con muelle que simula una tabla de surf y que no existe en ningún otro parque de España.

También se han instalado nuevos bancos de madera con respaldo.



Adjudicado el acondicionamiento de la Avenida de San Agustín

La Junta de Gobierno del Ayuntamiento ya ha aprobado la adjudicación del acondicionamiento de la Avenida de San Agustín -situada en una de las entradas principales al casco urbano de la localidad desde la carretera de San Agustín del Guadalix y la M-607- por un importe de 59.368,50 € más IVA.

Esta actuación es uno de los 11 proyectos aprobados en 2016 a cargo del remanente positivo de Tesorería de 2015, acogándose así a lo establecido en el Real Decreto que entró en vigor en 2013 -prorrogado desde 2014 de forma excepcional y que modificaba la Ley de Estabilidad Presupuestaria dictada por el Gobierno de la nación- por el cual los Ayuntamientos con Deuda 0 y remanente positivo de Tesorería pueden destinar parte de ese superávit a inversiones financieramente sostenibles en la localidad.

Actualmente, el tramo comprendido entre las calles Doctor Cecilio de la Morena y Antonio Machado de la Avenida de San Agustín dispone de una acera en un lado de la vía pública que únicamente se prolonga hasta la mitad de ese tramo, el resto es arcén (el otro lado es una mediana que separa la calzada de la avenida con una vía de servicio). La acera presenta un alto grado de envejecimiento y tiene una anchura escasa.



El hecho de que la acera no llegue hasta el final del tramo Doctor Cecilio de la Morena-Antonio Machado impide dar continuidad al itinerario peatonal que enlaza las calles Antonio Machado y Cerro San Pedro, un recorrido que también se ve condicionado por la ausencia de un paso de peatones próximo a él.

Los trabajos consistirán en el arreglo y ensanche de la acera existente para mejorar el tránsito peatonal, la transformación en acera del arcén actual y la construcción de dos badenes: uno de ellos para dar continuidad al itinerario peatonal Antonio Machado-Cerro San Pedro y otro en el acceso al aparcamiento del edificio del número 48 de la Avenida de San Agustín.

Además, la isleta actual situada entre la propia avenida y las calles Cerro San Pedro e Industriales, ahora señalizada con pintura, se delimitará con bordillo; se retranquearán cuatro columnas de alumbrado público para dejar libre la mayor sección posible de acera; y se renovarán la canalización y el cableado del alumbrado afectado.

El proyecto también contempla la mejora de la señalización viaria y la reposición de un tramo de valla peatonal.



Los Alcaldes de Colmenar Viejo y Soto del Real convocan la I Cumbre al Norte



Los Alcaldes de Colmenar Viejo, Jorge García Díaz, y de Soto del Real, Juan Lobato Gandarias, están coordinando sus equipos para trabajar conjuntamente en la organización de la I Cumbre al Norte, un encuentro entre los regidores de la zona que tendrá como objetivo solucionar los grandes problemas de los vecinos de la comarca.

“Creemos que, independiente del partido político al que pertenecemos cada uno, a todos nos une el interés por hacer lo mejor para nuestros vecinos y en nuestros municipios hay asuntos que nos afectan a todos por igual. Así podremos encontrar soluciones unidos y sumar la fuerza de todos nuestros vecinos”, ha explicado el Alcalde Jorge García Díaz.

Los municipios llamados a participar en la Cumbre serán Tres Cantos, Manzanares el Real, Miraflores de la Sierra, Guadalix de la Sierra, Colmenar Viejo y Soto del Real, siendo Colmenar Viejo la localidad donde se producirá el primer encuentro, fijado para el 14 de febrero.

Aunque el orden del día de la reunión se mantiene abierto, los primeros grandes temas que se pondrán

sobre la mesa serán la movilidad (M-607 y Cercanías) y Medio Ambiente (vertido de residuos en Colmenar Viejo y solución futura).

Tanto el alcalde sotorrealense como el colmenareño han coincidido en la necesidad de acabar cuanto antes con los graves atascos que sufre la autovía M-607, la principal vía de comunicación con Madrid que utiliza la mayoría de los vecinos de la comarca que precisa de la construcción del tercer carril, al menos, desde la salida Sur de Colmenar Viejo hasta Tres Cantos.

La prolongación de la red de Cercanías Madrid hasta Soto del Real, con una primera estación a la altura del Centro Penitenciario Madrid V, es otra de las necesidades de los ciudadanos de la zona que los alcaldes abordarán en la I Cumbre al Norte.

En cuanto al vertedero, ambos regidores han mostrado su total acuerdo en que el vertedero de Colmenar Viejo debe cerrarse de forma urgente y los municipios de la zona, junto a la Comunidad de Madrid, deben acordar un plan que mejore la gestión de residuos y no pase por la instalación de una incineradora en Colmenar Viejo.

informate

GARANTÍA JUVENIL (NUEVOS REQUISITOS DE INSCRIPCIÓN)

¿Qué es la Garantía Juvenil?

La Garantía Juvenil es una iniciativa europea que pretende facilitar el acceso de los jóvenes al mercado de trabajo.

El **PORTAL DE GARANTÍA JUVENIL** será el punto de encuentro entre los jóvenes, las administraciones públicas, las empresas y todas las entidades que participan en la gestión. Permite el alta en el Sistema a través de una aplicación telemática e incluye además una herramienta para facilitar que las empresas puedan contratar a jóvenes inscritos, aplicándose los incentivos a la contratación previstos para estas personas.

Requisitos para la inscripción:

- ✓ Tener nacionalidad española o ser ciudadanos de la Unión Europea
- ✓ Estar empadronado en cualquier localidad del territorio nacional español.
- ✓ Tener entre 16 años y 25 años. Se podrá inscribir los menores de 30 años con un grado de discapacidad igual o superior al 33 por ciento o si en el momento de solicitar la inscripción la tasa de desempleo de este colectivo es igual o superior al 20 por ciento.
- ✓ No haber trabajado en el día natural anterior a la fecha de presentación de la solicitud.
- ✓ No haber recibido acciones educativas en el día natural anterior a la fecha de presentación de la solicitud.
- ✓ Presentar una declaración escrita de tener interés en participar en el Sistema Nacional de Garantía Juvenil, adquiriendo un compromiso de participación activa en las actuaciones que se desarrollen en el marco de la Garantía Juvenil. En el caso de los demandantes de empleo bastará con su inscripción en los servicios públicos de empleo.

Que ofrece el Centro de Información Juvenil de la Casa de la Juventud

- ✓ Información y orientación sobre el Sistema de Garantía Juvenil
- ✓ Ayuda para poder inscribirse en el Sistema de Garantía Juvenil
- ✓ Asesoramiento para cumplimentar la solicitud de inscripción.
- ✓ **Facilita la solicitud de inscripción a jóvenes sin certificado digital, ni D.N.I electrónico, (se gestiona el acceso desde nuestro centro)**

Centro de información Juvenil

Casa de la Juventud de Colmenar Viejo. Carretera Hoyo de Manzanares 16. Tel: 91 846 13 70
cij@colmenarviejo.com. fb: JuventudColmenar. www.colmenarviejo.com

Las familias numerosas pueden solicitar bonificaciones en el IBI hasta el 28 de febrero

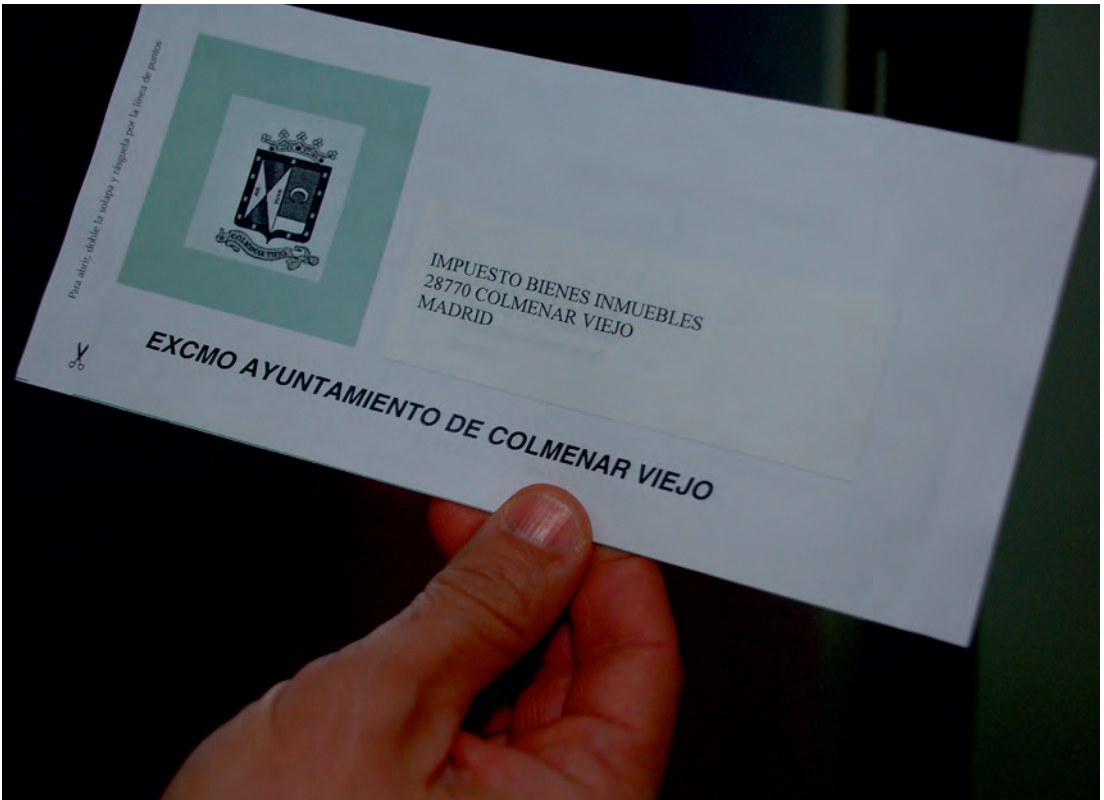

La Concejalía de Hacienda recuerda a las familias numerosas de la localidad que desde el pasado 1 de enero y hasta el próximo 28 de febrero está abierto el plazo para solicitar bonificaciones en el Impuesto de Bienes Inmuebles (IBI).

Tal y como contempla la Ordenanza municipal reguladora del IBI, el límite de la valoración catastral de las viviendas bonificables es de 300.000 €.

La Ordenanza establece las bonificaciones por tramos. Así, un inmueble con un valor catastral de la vivienda habitual de hasta 120.000 € tendrá una bonificación máxima del 50%; para las que tengan una valoración de entre 120.000,01 y 180.000 €, hasta un 40%; entre 180.000,01 y 240.000 €, como máximo un 30%; y

entre 240.000,01 y 300.000 €, hasta un 20%.

La forma de calcular la bonificación familiar es directamente proporcional a las personas que integran la familia numerosa, de tal forma que es más beneficiada la familia que tiene más miembros.

“El IBI es quizá el impuesto que más pesa en las economías domésticas y más si hablamos de hogares con familias numerosas, por eso es muy importante no olvidar el plazo límite para pedir estas bonificaciones que suponen un ahorro notable para este tipo de familias”, recalca la Concejala de Hacienda colmenareña, Belén Colmenarejo, quien recuerda que los impresos de solicitud están a disposición de los interesados en la página web municipal www.colmenarviejo.com

El Programa 'Desayuno Sano' enseñará a 920 escolares la gran importancia de la primera comida del día



La Concejalía de Sanidad llevará a cabo del 13 de febrero al 31 de marzo una nueva edición del Programa municipal *Desayuno Sano*, este año con 920 escolares de 1º y 6º de Primaria y alumnos del Centro de Educación Especial Miguel Hernández, una iniciativa cuyo objetivo es recordar a los niños la importancia de tomar un desayuno variado y completo ya que es la comida más importante del día.

El programa será impartido por la médico municipal y personal de los centros de salud e incluirá, como en años anteriores, dos actividades de Salud Bucodental -*Hoy me cepillo los dientes con el dentista* y *Práctica del cepillado de dientes*- con el fin de recordar a los escolares la importancia y los beneficios de cepillarse los dientes después de cada comida.

El Programa municipal *Desayuno Sano* consiste en contar brevemente a los alumnos, en el comedor de su respectivo colegio y antes del recreo, los beneficios para la salud de un desayuno más completo y sano del que solemos tomar a diario.

A continuación, toman un desayuno consistente en un vaso de leche, pan con aceite de oliva y una pieza de fruta (esta última traída de casa por los propios escolares). El Ayuntamiento aporta la leche, el aceite y el pan así como el material educativo de la actividad.

Con los alumnos de 6º la metodología es diferente. Divididos por grupos de cinco o seis, deciden con antelación qué desayuno van a tomar y cada uno de ellos trae de casa uno de los alimentos elegidos para todos los integrantes del grupo. El día de la actividad, los niños de cada grupo juntan los alimentos que han traído para todos los de su grupo y montan un *buffet*. Ese momento se aprovecha también para analizar la idoneidad de cada alimento y el equilibrio del desayuno que cada grupo ha ideado.

Este año, la Concejalía de Sanidad volverá a repartir a los escolares de 1º de Primaria que participan en el programa una taza con el mensaje de *Desayuno Sano* y en la que cada niño puede escribir su nombre dentro de un dibujo para luego llevarse a casa como su taza de desayuno.

“Llevamos más de una década realizando este programa, que fue pionero en nuestra región con todos los alumnos de 1º de Primaria, y desde entonces es un éxito, algo que debemos agradecer tanto a las comunidades educativas de los centros como a los padres. Nuestro único objetivo es concienciar y enseñar a los niños a que desayunen bien porque de ello depende su salud y también su rendimiento escolar”, resalta la Concejala de Sanidad colmenareña, Carolina Calvo.

Continúa abierto el plazo para inscribir a los niños con sobrepeso en el II 'BiciSalud'



El Centro de Salud Norte ha recordado a los padres que pueden apuntar a sus hijos con sobrepeso u obesidad a la II Edición del Programa de investigación *BiciSalud*, que tiene como objetivo mejorar la salud de los escolares con sobrepeso u obesidad mediante un plan educativo con ejercicio en bicicleta. La edición de 2016, en la que participaron 25 menores, fue todo un éxito.

Para llevar a cabo este II *BiciSalud*, los responsables del centro de salud necesitan la colaboración de 30 niños de entre 8 y 14 años con exceso de peso que quieran participar en esta iniciativa, promovida y dirigida por el investigador y pediatra del Centro de Salud Norte Enrique Rodríguez-Salinas Pérez y en la que colaboran trabajadores del mismo centro de salud y personal del colectivo *BiciSalud*, un equipo multidisciplinar que cree en el uso terapéutico de la bicicleta.

Tras una evaluación médica, los niños voluntarios que se apunten al Programa -galardonado con la 1ª Beca de Investigación de la Asociación Madrileña de Pediatría de Atención Primaria y avalado por las Autoridades Sanitarias municipales y de la Comunidad de Madrid- participarán de marzo a mayo de este año en un plan progresivo de actividad física en bicicleta, al aire libre y acompañados de monitores especializados.

Además, participarán en charlas educativas, así como sus familiares, sobre aspectos de dietética y

ejercicio saludables. Una vez finalizada esta fase se realizará una evaluación de los beneficios conseguidos.

Actualmente, el sobrepeso y la obesidad constituyen la segunda causa prevenible y evitable de enfermedad y de muerte en los países desarrollados, después del tabaco. Si bien su impacto se centra, principalmente, sobre la diabetes y las enfermedades cardiovasculares, nuevas evidencias relacionan el exceso de peso con otros problemas de salud.

El plazo de inscripción finaliza a finales de este mes de febrero.

Más información y recogida de impresos de inscripción: Centro de Salud Norte (Dr. Enrique Rodríguez-Salinas Pérez), Avda de los Ríos, 1; teléfonos 91 845 37 11 / 846 23 02; o a través del correo electrónico enriquecarmelo.rodriguezsalinas@salud.madrid.org o en Facebook www.facebook.com/Bicisalud



Programa de Educación de Calle y las Aulas de Apoyo Escolar

La Concejalía de Educación reanudó con el inicio del nuevo año las actividades del Programa de Educación de Calle y de las Aulas de Apoyo Escolar, dos iniciativas gratuitas que se desarrollan en las dependencias municipales del número 1 la Calle Muralla, denominada por propios usuarios han bautizado como *El Local*.

El Programa Educación de Calle tiene como objetivo que todos los jóvenes de entre 12 y 18 años puedan acceder a actividades educativas de ocio sin importar su condición social y económica. Para ello, el Programa ofrece numerosas actividades, como talleres de reparación de bicicletas, cocina, artes plásticas, un Aula de informática y videojuegos, salidas y excursiones a lo largo del curso o diversas actividades deportivas, entre otras. Las actividades se llevan a cabo los lunes y miércoles, a partir de las 18:30 h.

Las Aulas de Apoyo Escolar, por su parte, brindan a las familias un refuerzo de los aprendizajes básicos y la organización del tiempo extraescolar, buscando el

desarrollo integral de los niños. Asimismo, gracias a estas aulas, se trata de mejorar las habilidades sociales desde un perfil de mediación intercultural. Están dirigidas a niños que cursan Educación Primaria y tienen lugar los martes y jueves, de 17:30 a 19:30 h, siguiendo el calendario escolar.

El plazo de inscripción para participar en ambos programas permanece abierto.



La comunidad educativa ya cuenta con una Educadora de Absentismo



La Concejalía de Educación ha puesto a disposición de la comunidad educativa de la localidad una Educadora de Absentismo cuyo trabajo consiste en reforzar aspectos del

Plan Municipal de Prevención y Control del Absentismo como el contacto con las familias y el estudio de las situaciones familiares que pueden estar provocando el absentismo de un alumno.

El Plan se basa en el trabajo coordinado de todos los profesionales, servicios e instituciones implicadas en este tema para llevar a cabo acciones que prevengan el absentismo o de intervención en los casos en los que ya se han detectado a niños y/o adolescentes que no están asistiendo a clase con regularidad. Este programa va de la mano de la Comisión de Absentismo existente en cada centro educativo, tanto de primaria como de secundaria, y de la Mesa Local de Absentismo, desde la que también se buscan los recursos educativos y sociales disponibles en el municipio para conseguir una intervención lo más eficaz posible.



Colmenar Viejo
me gusta

CONCEJALÍA DE FAMILIA,
SERVICIOS SOCIALES E
IGUALDAD DE OPORTUNIDADES

@BUELOS ENREDADOS

¿Te gustaría aprender a manejar un ordenador?

Apúntate al proyecto

“abuelos enredados” y podrás adquirir

los conocimientos necesarios en el manejo de ordenadores

gracias a la acción educadora de los alumnos del

I.E.S Rosa Chacel de Colmenar Viejo.



Colmenar Viejo



Alojamiento alternativo para facilitar la inclusión social a las personas sin hogar



La Concejalía de Familia y Servicios Sociales tiene a disposición de las personas sin hogar un Servicio de Alojamiento alternativo cuyo principal objetivo es facilitar la inclusión social de estos vecinos que por diferentes causas no tienen cubierta la necesidad básica del alojamiento.

“Con este servicio lo que hacemos es garantizar un alojamiento de forma inmediata y urgente a aquellos usuarios de Servicios Sociales que se encuentran sin un techo por causas sobrevenidas. Una vez atendida esta necesidad básica, el beneficiario entra en un plan de intervención social para normalizar cuanto antes su situación, prestándole todo el apoyo posible para que pueda acceder a otros recursos, sistemas de protección social, prestaciones y ayudas y al mercado laboral”, explica la Concejala de Familia y Servicios Sociales colmenareña, Carolina Calvo.

Los beneficiarios de este servicio tienen un perfil muy concreto: son adultos solos (hombres y mujeres), personas “en situación de calle acreditada”, empadronadas en el municipio y usuarios de los Servicios Sociales del Ayuntamiento.

El servicio permite a estas personas disponer de este alojamiento alternativo un máximo de tres meses, aunque cabe la posibilidad de prorrogar este plazo de tiempo en situaciones excepcionales avaladas por informes de los técnicos del recurso y en coordinación con el trabajador social de referencia de los Servicios Sociales municipales.

El alojamiento tiene una capacidad máxima de 8 plazas y en él los beneficiarios tienen garantizada también la alimentación diaria, el aseo personal y una atención personalizada por parte de diversos profesionales.

“Hay un contacto continuo entre Servicios Sociales y el trabajador o educador social del alojamiento con el fin de hacer un seguimiento permanente de los usuarios, de su situación y progreso. Hay que tener muy presente que este recurso es temporal y que su finalidad es servir de puente para facilitar la inclusión social de estas personas que, desgraciadamente, se encuentran en una situación vulnerable y a las que hay que ayudar y dar soluciones, recursos y herramientas para que mejoren su calidad de vida”, recalca la Edil Carolina Calvo.

Las rutas de transporte escolar de Colmenar Viejo son seguras y cumplen la ley



Las 9 rutas de transporte escolar que operan en Colmenar Viejo cumplen la normativa vigente tanto en materia de Tráfico y transporte especial (como es el caso) como en seguridad.

Es el balance de la Campaña de Inspección y Control del Transporte Escolar realizada por la Policía Local de Colmenar Viejo del 16 al 20 de enero, una iniciativa que tenía por objeto comprobar que los autobuses de las rutas escolares que dan servicio a los alumnos del municipio cumplen las medidas obligatorias de seguridad establecidas en la normativa vigente, una iniciativa enmarcada en la Estrategia de Seguridad Vial de la Dirección General de Tráfico a la que la Policía Local del municipio está adherida en virtud de los acuerdos firmados entre el Ayuntamiento y el Ministerio del Interior.

“Todos los autobuses que inspeccionamos cumplían con la normativa, no presentaban ninguna infracción. En algunos casos sí detectamos algunas leves irregularidades pero tan leves que se corrigieron en el lugar y en el momento y que en ningún momento entrañaban una anomalía significativa ni un incumplimiento de la ley”, ha explicado el Concejal de Seguridad Ciudadana colmenareño, Juan José Serrano, quien ha querido hacer pública su felicitación a las empresas de estas rutas por su rigurosidad, control y cumplimiento de la normativa.

Durante la campaña, los agentes comprobaron las autorizaciones administrativas y el seguro de responsabilidad civil ilimitada para viajeros; las Inspecciones técnicas del vehículo; si viajaba un acompañante para controlar a los escolares dentro del autobús y facilitar su subida y bajada; los permisos de conducción del conductor del autobús; el dispositivo de emergencia del vehículo (accionamiento para una rápida apertura de las puertas, señales luminosas, etc.); y los cinturones de seguridad para los viajeros.

También se aseguraron de que cada niño ocupaba un sólo asiento en el autobús, que la antigüedad del vehículo no es superior a los 16 años (tal y como establece la normativa vigente para el transporte escolar) y que estaba visible la señal de Transporte Escolar.



Premiados en el XXII Concurso de Escaparates Navideños

El Alcalde de Colmenar Viejo, Jorge García Díaz, presidió el mes pasado junto al Concejal de Economía, César de la Serna, y a Francisco López Colmenarejo, en representación de Aseyacovi, el Acto de Entrega de los Premios del XXII Concurso de Escaparates Navideños, en el que este año participaron 23 establecimientos.

“Agradezco a todos los participantes su calidad, originalidad, esfuerzo, imaginación, buen gusto e implicación en este certamen y aprovecho para recordar a todos los comercios que el Ayuntamiento tiene las puertas abiertas para continuar trabajando juntos, para potenciar la economía local y ayudar a crear empleo, uno de nuestros objetivos prioritarios”, destacó el Regidor colmenareño.

La Edición de este año del Concurso ha tenido varias novedades: la inclusión de dos categorías nuevas (a la Mejor Ambientación Interior y al Mejor Empaquetado) y la participación de los propios comerciantes y de los consumidores en la nominación de los premiados.



Los galardonados fueron:

Premios del Jurado

- √ Premio al Mejor Escaparate para **ARCO FLOR** (Urbanización de Los Arcos).
- √ Premio a la Mejor Ambientación Interior para **SIMONE BOUTIQUE** (Avenida de los Remedios, 10).
- √ Premio al Mejor Empaquetado para **SKIN CENTER** (Plaza Eulogio Carrasco, 9).





Premios de los Comercios

- ✓ Premio al Mejor Escaparate para **EL BAÚL DE MAMÁ** (Centro Comercial El Mirador).
- ✓ Premio a la Mejor Ambientación Interior para **BOUBEL** (Urbanización Los Arcos).
- ✓ Premio al Mejor Empaquetado para **CENTRO ÓPTICO SERRANO** (Centro Comercial El Mirador).

Premios de los Consumidores

- ✓ Premio al Mejor Escaparate para **INMOBILIARIA COLMENAR** (C/ Boteros, 3).
- ✓ Premio a la Mejor Ambientación Interior para **DECORACIÓN VALLEJO** (C/ Cadena, 2).
- ✓ Premio al Mejor Empaquetado para **EL VESTIDOR** (C/ San Sebastián, 66).



20 paletillas para 20 afortunados en la Campaña 'illa illa illa quiero paletilla'

El Concejal de Economía, César de la Serna, y el Presidente de la asociación empresarial colmenareña Aseyacovi, José Carlos Sánchez de la Peña, entregaron el 17 de enero en el Ayuntamiento de la localidad las 20 paletillas ibéricas que se sorteaban en la Campaña *illa illa illa quiero paletilla* llevada a cabo el pasado mes de diciembre por la Concejalía de Economía para promocionar el comercio tradicional del municipio durante la Navidad.

“Esta segunda edición de la campaña ha sido también un éxito, como la primera, y todo gracias a la implicación de los comercios que han participado en ella. Creemos que la campaña sirvió para hacer más atractivas las compras en los comercios tradicionales, para fidelizar a los clientes y dar una seña de identidad especial a nuestros comercios en unas fechas muy señaladas”, destacó el Edil César de la Serna.





Colmenar Viejo en FITUR 2017

Colmenar Viejo abrió sus puertas de par en par al mundo del 18 al 22 de enero en el IFEMA de Madrid en la 37ª Edición de la Feria Internacional de Turismo FITUR 2017, uno de los principales foros mundiales de la industria turística en el que profesionales y público en general encontraron información de toda la oferta cultural, patrimonial, medioambiental, comercial y gastronómica del municipio.

“Estamos muy contentos porque hemos podido enseñar a miles de personas nuestros espléndidos y múltiples atractivos turísticos y darles información de los numerosos recursos que tenemos. Nuestro objetivo es activar cada vez más las visitas a nuestra localidad, atraer al mayor número posible de turistas e impulsar con ello la actividad económica del municipio”, explica la Concejala de Turismo colmenareña, Remedios Hernán.

Colmenar Viejo tuvo un espacio en el stand Red MAD About Info (dentro del stand de la Comunidad de Madrid), integrado por 14 municipios, de los cuales solo tres tuvieron un espacio preferente (Colmenar Viejo, Boadilla del Monte y Brunete) y estuvieron atendidos por personal especializado en turismo del Ayuntamiento durante los cinco días de la feria.



En el espacio colmenareño, profesionales y público tuvieron información pormenorizada de las 8 Rutas Ecológicas a pie y a pedal de la localidad, monumentos como la Basílica de la Asunción de Nuestra Señora, yacimientos, guías turísticas, tesoros expuestos en la Casa Museo de la Villa...

La tradicional Fiesta de La Vaquilla del municipio, declarada de Interés Turístico desde 1986, ocupó un lugar especial no sólo para darla a conocer con más ahínco que otros años sino también por la cercanía de su celebración (el sábado 28 de enero) con las fechas de la Feria.

Además, el Ayuntamiento se volcó en enseñar a los profesionales, agencias de viajes, mayoristas, empresas de ocio y cultura, etc. lo interesante que puede resultar visitar Colmenar Viejo en un sólo día, por su cercanía y buena comunicación con la capital. “Propusimos a muchos profesionales la organización y publicidad de viajes cortos a nuestro municipio, viajes de ida y vuelta en el día que incluyan visitas guiadas, paseos y oferta gastronómica, por ejemplo”, resalta Remedios Hernán.

Los visitantes del stand colmenareño se llevaron de regalo originales abanicos confeccionados expresamente para la ocasión y *rolos* con tres carteles con imágenes llamativas del municipio (una vista panorámica de la localidad, la Fiesta de La Vaquilla y la Ermita de Remedios).



Miles de personas arroparon la Fiesta de La Vaquilla 2017

Miles de personas arroparon el pasado 28 de enero a las 24 vaquillas que este año han participado en la Fiesta de La Vaquilla de la localidad, una de las tradiciones más arraigadas del municipio con la que se rememora la tarea ganadera del traslado de reses y que cada año llena las calles de la localidad de colorido y del sonido del chasqueo de hondas.

“Estamos muy contentos porque ha sido el primer año que celebramos la fiesta el último sábado de enero y lo cierto es que hubo mucha gente y un ambiente estupendo a pesar del frío. Quiero agradecer a los vecinos y visitantes que acudieron a la Plaza del

Pueblo a ver bailar a las vaquillas su presencia y, por supuesto, a los vaquilleros y a sus familias su ilusión y su implicación de nuevo en la fiesta”, ha resaltado la Concejala de Festejos colmenareña, Remedios Hernán.

Tras el baile de las 24 vaquillas participantes en la Fiesta, se dio paso a la lectura del Pregón, que este año corrió a cargo de la vaquilla *Caracola* como reconocimiento a sus 25 años participando en esta tradición. La entrega de trofeos a las vaquillas participantes y la posterior muerte de cada animal en los locales desde donde habían partido pusieron el broche de oro a la Fiesta.









GANAR 1 DE LOS 30 MENÚS
PARA DOS PERSONAS QUE SORTEAMOS POR
COMPRAR EN TU COMERCIO MÁS CERCANO



Por San Valentín
...unas compras y un festín!
del 1 al 14 de febrero

Las bases podrán ser consultadas en los establecimientos adheridos a la campaña y en www.aseyacovi.org

Carnaval, Carnaval... Carnaval, te quiero!

La Concejalía de Festejos ultima estos días los preparativos del Carnaval 2017, que se celebrará el sábado 25 de febrero, con el único objetivo de que vecinos y visitantes vuelvan a disfrutar en el mejor ambiente posible de uno de los acontecimientos más multitudinarios y divertidos del año.

“Tenemos la suerte de presumir de un Carnaval en el que participan cada año miles de personas, lo que lo ha hecho famoso por ser uno de los más multitudinarios de la región (cada año participan en el desfile en torno a 20.000 personas disfrazadas, una cifra extraordinaria si se tiene en cuenta que la población del municipio roza los 50.000 habitantes). Confiamos en que este año el ambiente vuelva a ser muy bueno y que lo disfrutemos con alegría y en buena convivencia”, ha resaltado la Concejala de Festejos colmenarená, Remedios Hernán.

El desfile de Carnaval partirá a las 18:00 h del Campo de Fútbol de Las Vegas y recorrerá la C/ San Sebastián, la Plaza de La Constitución y la C/ Real hasta la Plaza del Pueblo. Lo abrirá un Pasacalles que incluye un espectáculo pirotécnico, con personajes de fantasía sobre zancos, bailarinas y malabaristas y a lo largo de él habrá dos batucadas y cuatro charangas.

Cuando se acabe el desfile, las charangas y batucadas que participarán en el desfile rondarán los bares más cercanos a la Plaza del Pueblo y los alrededores de la Basílica para animar también el ambiente.



Además, habrá hinchables gratuitos para los niños, por la tarde y noche, en el solar de la C/ Boteros esquina C/ Real.

Cuando los carnavaleros lleguen a la Plaza del Pueblo, les estará esperando una Gran Disco Móvil para que la diversión no pare ni un momento hasta la madrugada.

Con motivo de este evento, la Concejalía de Festejos ha convocado el VII Concurso de Fotografía dedicado al Carnaval de la localidad, dotado con un Primer Premio de 600 € y dos Accésit de 300 € cada uno (más información en www.colmenarviejo.com)



Grupos municipales



Responsables con el Medio Ambiente

Hemos comenzado el año poniendo en marcha acciones que nos permitan avanzar en fomento del transporte público y la reducción de emisiones. En primer lugar, ante la previsión de una temporada con frecuentes episodios de alta contaminación, optamos por ofrecer gratis el parking de La Estación a partir de la activación del nivel 2 del protocolo por alta contaminación.

La idea es dar a nuestros vecinos facilidades en los días en que hay restricciones para aparcar o circular por Madrid. Creemos en incentivar frente a vía de la prohibición elegida por el Ayuntamiento de Madrid y estamos convencidos de que con esta acción habrá vecinos que pasen a cambiar el coche por el transporte público para su día a día.

Junto a los incentivos para usar el transporte público tenemos que avanzar hacia un modelo de movilidad urbana sostenible también en el transporte privado y ahí el vehículo eléctrico tiene mucho recorrido. Para fomentar que nuestros vecinos se decanten por este tipo de vehículos que producen cero emisiones en este año vamos a instalar 3 puntos de recarga rápida. Colmenar se conecta al vehículo eléctrico.

Los vecinos deciden celebrar la Vaquilla en sábado

Hace un año se celebró con gran éxito de participación la primera Consulta Popular de Colmenar Viejo. Los vecinos y vecinas pudieron decidir la fecha en la que preferían que se celebrara la tradicional fiesta de la Vaquilla: el 2 de febrero, o el último sábado de enero.

Ante el debate institucional sobre la fecha ideal para la celebración de la fiesta de la Vaquilla, Ganemos Colmenar siempre defendió que la última palabra la debían tener los vecinos, que se pronunciaron para que fuera en sábado. Del mismo modo, Ganemos promovió la creación de una aplicación informática que permitiera un sistema de votación mixto (telemático y presencial) para facilitar la participación, y que sirviera para futuras Consultas Populares.

La democracia participativa es una seña de identidad de Ganemos. Por este motivo, además de la Consulta sobre la fecha de la Vaquilla, son varias las iniciativas que hemos presentado en este sentido. Por ejemplo, se ha logrado la elaboración de Presupuestos Participativos para que los vecinos de Colmenar Viejo decidieran cómo gastar una partida presupuestaria que, a pesar de la reducida cuantía para 2016, fue todo un éxito.

Grupos municipales



Regeneración del Centro histórico de Colmenar Viejo

Desde hace unos años el casco histórico de Colmenar Viejo está sufriendo un claro deterioro, desaparecen las actividades comerciales y de ocio, históricas y las nuevas que se crean no llegan a consolidarse. Es imprescindible revertir esta situación.

Se pretende poner en valor una zona que hasta hace algunos años constituía el centro económico, social y de ocio de Colmenar. El centro urbano, que constituye el principal elemento de identidad de nuestro pueblo, tiene ahora muchos locales vacíos, las calles semidesérticas, sucias y aceras incómodas.

La degradación del centro y la reducción de oferta de actividades de ocio y cultura, perjudica a los vecinos, a los visitantes y al comercio en general.

Proponemos la convocatoria de un concurso nacional de ideas y proyectos para su regeneración valorando:

Mejoras medioambientales; Propuestas económicas de revitalización (Planes de estímulo y fomento de la actividad económica); Acciones sociales y culturales de dinamización; Propuesta de utilización de espacios públicos al servicio de las medidas socio-culturales y de ocio que se planteen.

El problema es complejo y hace falta un estudio profesional y serio para intentar resolverlo.

Ciudadanos propone mejoras en la seguridad vial

En Ciudadanos comenzamos el año presentando propuestas que beneficien a nuestros vecinos. En este mes de enero queremos hacer hincapié en la mejora de la seguridad vial en nuestro municipio. Para ello, pedimos que se señalicen mediante marcas viales en la calzada las paradas de autobús, ya que en muchas de ellas se encuentran coches aparcados que dificultan la subida y bajada de los usuarios, llegando a impedir el acceso a personas con movilidad reducida.

En el Barrio de la Estación solicitamos que se realice el correcto pintado de las marcas viales, que en muchos casos están prácticamente borradas y apenas se distinguen. Asimismo, consideramos fundamental para la seguridad de los peatones la instalación de reductores de velocidad en los pasos de peatones de la calle Tren de la Fresa, junto al Colegio Héroes del Dos de Mayo, y en la Av. de los Toreros, en el paso de los peatones situado junto al nuevo acceso del Colegio Peñalvento.

Finalmente tras detectar problemas en la carretera de acceso al Polígono Industrial Sur, proponemos incrementar la señalización vertical así reparar los desperfectos en el asfalto.

Grupos municipales

UPYD



Sin pausa: UPYD propone MÁS Colmenar Viejo

Los vecinos disponen de este nuevo canal de información en el boletín municipal que permite trasladar respuestas a sus inquietudes y divulgar las soluciones propuestas por el **Grupo Mixto UPYD**:

UPYD ha recibido comentarios muy favorables a la propuesta de instaurar la figura del Defensor del Mayor, que ejercerá sus funciones con total independencia y autonomía. Recibirá y canalizará las sugerencias de personas mayores o de instituciones afines, especialmente por situaciones con denuncias de malos tratos, recabando la información necesaria de los órganos de la Administración.

UPYD también ha recordado el acuerdo del Pleno de una campaña publicitaria institucional todos los diciembre, presentando la alternativa de la adopción de mascotas abandonadas, fomentando la tenencia responsable. **UPYD** sigue exigiendo que se observe la diligencia debida.

De nuevo falta previsión en los precios públicos que no consideran las dificultades de algunos vecinos. El **Grupo Mixto UPYD** de Colmenar Viejo ha presentado una propuesta para revisar los descuentos en los precios públicos (deporte y cultura) atendiendo las especiales condiciones económicas de los usuarios que están en paro, con ingresos irregulares, o escasos.

PUNTOS DEL ORDEN DEL DÍA APROBADOS EN EL PLENO MUNICIPAL DE ENERO DE 2017

- Ordenanza municipal reguladora de la Tasa por Derechos de Examen.
- Ordenanza municipal reguladora de la Tarjeta de Estacionamiento para vehículos de personas con diversidad funcional.
- Ordenanza municipal que regula la concesión de prestaciones sociales de carácter económico para situaciones de especial necesidad y/o emergencia social.
- Modificación de la Ordenanza reguladora de las terrazas y veladores. De mayo a octubre, el horario de funcionamiento de las terrazas será hasta las 0:00 h los lunes, martes, miércoles, jueves y domingos; y hasta la 01:00 h los viernes, sábados y vísperas de festivo. De noviembre a abril el horario será hasta las 22:30 h.
- Dar cuenta al Pleno de la actualización del baremo del Servicio de Ayuda a Domicilio (SAD).
- Convocar un Concurso de Ideas a nivel nacional para la regeneración económica, social y ambiental del casco histórico.
- Instar a la Comunidad de Madrid a que cree un paso de peatones en la Carretera de Guadalix de la Sierra a la altura del aparcamiento ubicado pasadas las instalaciones militares de las FAMET.
- Cambiar el orden del día de los Plenos Ordinarios para que las preguntas del público sean el primer punto de cada sesión. Se adelantará una hora el comienzo de los plenos, de tal forma que los ciudadanos podrán realizar sus preguntas de 17:00 a 18:00 h. Posteriormente, a las 18:00 h, empezará la sesión ordinaria.



Colmenar Viejo
me gusta

microteatro

CENTRO CULTURAL PABLO RUIZ PICASSO

TEATRO POR 1€

FEBRERO / MAYO 2017

Pases: 20:00, 20:30 y 21:00 h.

AFORO: 25 PERSONAS POR SESIÓN

VIERNES 3 DE FEBRERO

Volviendo a la Zarzuela

Reperto: Adela Estévez

y Antonio Lagar

Guión y Dirección: Mirian Fernández

VIERNES 3 DE MARZO

Límite

Creación y Reparto: Ignacio Yuste

VIERNES 7 DE ABRIL

De campos y enaguas

Reperto: M^a Cruz Palanchuelo

y Olalla Sánchez

Dirección: Olalla Sánchez
y Sergio López

VIERNES 5 DE MAYO

Hermanas

Reperto: Elia Navaroa

y Cristo Barbuzzano

Autor y Dirección: Julián Sánchez



Las Bibliotecas te recomiendan...

ADULTOS

Tres días y una vida

Pierre Lemaitre

En la historia de la literatura abundan los ejemplos de personajes cuyas vidas se ven irremediamente afectadas por un breve instante de su pasado. En esta nueva novela que sucede a “Nos vemos allá arriba”, Premio Goncourt y notable éxito de ventas en castellano, Pierre Lemaitre retrata con mano maestra la trayectoria vital de un adolescente que, en un fugaz e impremeditado arranque de ira, se ve envuelto en un crimen y debe cargar con el horror y la culpa por el resto de sus días. El relato, dividido en tres momentos espaciados en el tiempo 1999, 2011 y 2015, es una invitación a acompañar el fascinante proceso de formación de la psique de Antoine Courtin, durante el cual se vislumbra el lacerante destino de una persona que, paradójicamente, ha sido víctima de su propia culpabilidad.



JUVENIL

Los fantastibulosos mundos de Roald Dahl

Stella Caldwell; ilustraciones de Quentin Blake

Los fantastibulosos mundos de Roald Dahl ofrece una extraordinaria nueva mirada a los más adorados (y más odiados) personajes y relatos. Reúne las asombrosas creaciones de Dahl y las icónicas ilustraciones de Quentin Blake con reproducciones inéditas de cartas, carteles y artefactos imaginados, y mucho, mucho más. Inspirado en los personajes y los sucesos de sus libros, incluye pensamientos y anotaciones originales en hojas amarillas a rayas, como si estuvieran escritas por el propio Dahl. Además, amplía sus historias con humor y creatividad, lo que lo convierte en una adquisición ideal para cualquier colección de Dahl.



INFANTIL

Mi hermano pequeño invisible

Ana Pez

Una niña discute con su hermano pequeño y le dice “¡Desaparece!”. Éste se marcha y tropieza con una caja, se mete y pasea por el mundo creyéndose que es invisible. Le veremos en un desfile, en un parque, caminando entre las piernas de la gente. Pero, si nos ponemos las gafas que vienen en el libro, descubriremos que el niño ha comenzado una aventura paseado entre los animales salvajes de la jungla, junto a un dragón terrible, por el espacio y por el fondo del mar. Dos historias en una y dos visiones diferentes, la de la hermana y la del niño pequeño. Ana Pez ha creado un álbum muy original, imaginativo y divertido. El libro está impreso en dos tintas: naranja y azul. Las gafas de cartón, con unas lentes rojas de acetato, convierten en invisible la tinta naranja. Recibió el Premio Ópera Prima en la Feria de Libro infantil de Bolonia.



convocatorias **exposiciones**

Bibliotecas Exposiciones

**BIBLIOTECA
MIGUEL DE CERVANTES
Y
PABLO RUIZ PICASSO
SALA DE ADULTOS
Todo el Mes**

'Revoluciones'

**BIBLIOTECA
MIGUEL DE CERVANTES
Y
BIBLIOTECA
MARIO VARGAS LLOSA
SALA DE INFANTIL**

Durante todo el mes
'Vive La France!'

SALA DE ESTUDIO ABIERTA

La Sala de Estudio de la Biblioteca Municipal Miguel de Cervantes abre todos los días de 09:00 a 21:00 h, ininterrumpidamente.

El viernes 17 de febrero, día no lectivo en la Comunidad de Madrid, la Sala Infantil de la Biblioteca Miguel de Cervantes abrirá en horario de mañana (de 10:00 a 14:00 h) y cerrará por la tarde. La Biblioteca Mario Vargas Llosa abrirá en su horario habitual de tarde. Más información: www.colmenarviejo.com

Centro Cultural Pablo Ruiz Picasso

SALA PICASSO

Hasta el 18 de febrero

XI CERTAMEN 'FRANCISCO REVELLES'

DE DIBUJO Y GRABADO 2016

Dibujo y Grabado

Del 24 de febrero al 15 de marzo

COMIDA DE BALLENA

Jorge Beda

Escultura y pintura

Del 3 al 18 de febrero

HOMENAJE A EUSEBIO FABA

Pintura

Del 24 de febrero al 15 de marzo

FOTOS ESCRITAS A MANO

José Luis Fernández Liz

Fotografía

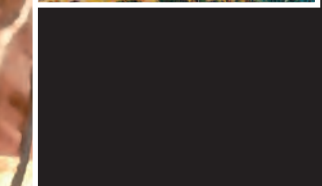

Casa de la Juventud

INSCRIPCIONES EN FEBRERO PARA ACTIVIDADES DE MARZO

Desde el 13 de Febrero a partir de las 18:00 h

Todos los talleres tienen plazas limitadas y pueden estar sujetos a cambios.
En los Talleres Gratuitos* se deberá depositar una fianza de 3 €, que se devolverán al finalizar el taller en caso de haber asistido.

VIERNES 3 DE MARZO

MARATÓN DE BAILE

De 17:30 a 19:00 h
de 6 a 12 años
Gratuito*

TALLER DE QUÍMICA

De 17:30 a 19:30 h
de 6 a 10 años
Precio: 8 €

SÁBADO 4 DE MARZO

TALLER PARA PADRES E HIJOS: COCINA

De 17:30 a 19:30 h.
Mayores de 5 años
Precio: 5 € padre o madre + hijo; 3 € más por niño

CAMPEONATO FIFA

A partir de las 17:30 h
de 12 a 18 años
Gratuito*

JORNADAS PARA DESCUBRIR EL MUNDO VIRTUAL E IMPRESIÓN EN 3D

A las 17:00 h
mayores de 12 años

VIERNES 10 DE MARZO

JUEGO DE PISTAS: CLUEDO

Más información: Casa de la
Juventud

VIERNES 17 DE MARZO

TALLER 'CHARLANDO ENTRE PADRES': INTELIGENCIA EMOCIONAL

Padres e interesados
De 18:00 a 19:30 h
Gratuito*

CAMPEONATO DE MARIO KART

A partir de las 17:30 h
De 6 a 12 años
Gratuito*

SÁBADO 18 DE MARZO

CAMPEONATO FIFA

A partir de las 17:30 h
De 12 a 18 años
Gratuito*

SÁBADO 18 DE MARZO

CAMPEONATO DE COLONOS

A partir de las 14:30 h
De 12 a 35 años
Gratuito*

SÁBADO 25 DE MARZO

SENDERISMO

Sierra Paramera
Precio: 22 €

VIERNES 31 DE MARZO

CAMPEONATO INFANTIL DE AJEDREZ

A partir de las 17:30 h
De 8 a 16 años
Gratuito*

INTERCAMBIO DE CROMOS

Ven a cambiar tu colección de
Cromos preferidos y hazte con ella

Todos los viernes
De 17:00 a 18:00 h

CERTAMEN DE CÓMIC Y FOTOGRAFÍA DE LA RED JOVEN NORTE

Concurso joven de Cómic y
Fotografía de la Red Joven Norte.

Presentación de trabajos:
del 9 de enero al 10 de marzo.

Más información:
www.colmenarviejo.com



Mayores

Direcciones

CONCEJALÍA DE FAMILIA Y SERVICIOS SOCIALES

Edificio municipal La Estación
C/ Carlos Aragón Cancela, 5
Tlf 91 138 00 95

CENTRO DE MAYORES

C/ Paraguay, s/n
Tlf 91 846 71 80

CENTRO SOCIAL 'EL VIVERO'

Avd de Remedios, 22
Tlf 630 01 70 38

HOGAR DEL PENSIONISTA

C/ Retama, 12
Tlf 91 845 61 39

AULA MULTIUSOS EDIFICIO SERVICIOS SOCIALES

Ctra Hoyo de Manzanares, 20

Servicios

SERVICIO DE FISIOTERAPIA

Lunes, Miércoles y Viernes

De 17:00 a 20:00 h

Cita Previa en Centro de Mayores

ASESORÍA JURÍDICA GRATUITA

Miércoles

De 10:00 a 14:00 h

Cita Previa en Edificio La Estación
y en Centro de Mayores

Jueves

De 15:00 a 19:00 h

Cita Previa en Centro de Mayores
y en Edificio La Estación

SERVICIO 'CUIDAR AL CUIDADOR'

Jueves

De 10:00 a 11:00 h

Cita Previa en Centro de Mayores

CAFETERÍAS

CENTRO DE MAYORES

Horario de apertura:

Invierno: de 10:00 a 20:30 h;

festivos hasta las 22:00 h

Verano: de 10:00 a 22:00 h

CENTRO SOCIAL 'EL VIVERO'

Horario de apertura:

Invierno: de 10:00 a 21:00 h;

festivos hasta las 22:00 h

Verano: de 10:00 a 24:00 h

HOGAR DEL PENSIONISTA

Horario de apertura:

Invierno: de 10:00 a 14:00 h y de

15:00 a 20:30 h;

festivos de 16:00 a 22:00 h

Verano: de 10:00 a 14:00 h y

de 16:00 a 21:30;

festivos hasta las 22:00 h

PELUQUERÍAS

CENTRO DE MAYORES

Martes y jueves, de 16:00 a 20:00 h

Miércoles y viernes, de 10:00 a 14:00 h

HOGAR DEL PENSIONISTA

Martes y jueves, de 10:00 a 14:00 h

Miércoles y viernes, de 16:00 a 20:00 h

Viajes, Excursiones, Visitas...

BALNEARIO LAIAS

RIBEIRA SACRA (ORENSE)

Del 18 al 28 de Febrero

Inscripciones e información en:

Hogar del Pensionista

De 11:00 a 13:00 h

ESCAPADA CULTURAL

FIN DE SEMANA DE LOS ENAMORADOS

SALAMANCA, CIUDAD RODRIGO Y CENA

DE GALA CON MÚSICA EN DIRECTO

Días 18 y 19 de Febrero

Inscripciones e información en:

Hogar del Pensionista

De 11:00 a 13:00 h

(antes del 3 de Febrero)

MUSICAL 'REY LEÓN'

Día 15 de Febrero

Inscripciones e información en:

Hogar del Pensionista

De 11:00 a 13:00 h

Talleres

TALLER DE GIMNASIA

LUNES Y VIERNES

De 10:00 a 11:00 h
y de 11:00 a 12:00 h

Centro de Mayores
MIÉRCOLES Y VIERNES
De 10:30 a 11:30 h
Hogar del Pensionista

TALLER DE TAICHI-CHIKUNG

LUNES Y VIERNES

De 12:00 a 13:00 h

Centro de Mayores
LUNES Y VIERNES
De 10:30 a 11:30 h
Aula Multiusos
Edificio Servicios Sociales
MARTES Y JUEVES
De 11:00 a 12:00 h
Hogar del Pensionista
MARTES Y JUEVES
De 10:00 a 11:00 h
Aula Multiusos
Edificio Servicios Sociales

TALLER DE INGLÉS BÁSICO

MARTES

De 12:00 a 13:30 h

Centro de Mayores
JUEVES
De 11:45 a 13:50 h
Hogar del Pensionista

TALLER 'AMIGOS LECTORES'

MIÉRCOLES

De 11:30 a 13:00 h

Aula Multiusos
Edificio Servicios Sociales

TALLER 'VIVIR EN POSITIVO'

MARTES

De 10:30 a 12:00 h
Centro de Mayores

TALLER DE 'HABILIDADES SOCIALES Y DE COMUNICACIÓN'

VIERNES

De 11:30 a 13:00 h
Aula Multiusos
Edificio Servicios Sociales

TALLER DE REIKI

MARTES Y JUEVES

De 10:00 a 13:10 h

De 17:00 a 17:45 h
Centro de Mayores

TALLER DE GIMNASIA MENTAL

JUEVES

De 11:00 a 12:00 h

De 12:00 a 13:00 h

De 13:00 a 14:00 h
Centro de Mayores

TALLER DE PINTURA

MIÉRCOLES

De 10:30 a 12:30 h

Centro de Mayores

TALLER 'VIVIR COMO YO QUIERO'

JUEVES

De 11:30 a 13:00 h

Centro Social 'El Vivero'

TALLER 'NUNCA ES TARDE PARA APRENDER'

LUNES, MARTES, MIÉRCOLES Y JUEVES

De 11:30 a 12:30 h
Hogar del Pensionista

AULA ABIERTA DE INFORMÁTICA

DE LUNES A VIERNES

De 17:00 a 19:00 h
Hogar del Pensionista

TALLER 'INICIA TE A LAS NUEVAS TECNOLOGÍAS'

LUNES Y MIÉRCOLES

(del 6 de Febrero al 8 de Marzo)

De 11:00 a 13:00 h
Hogar del Pensionista

TALLER 'CREA Y DISEÑA DOCUMENTOS DE TEXTO'

MARTES Y JUEVES

(del 7 de Febrero al 9 de Marzo)

De 11:00 a 13:00 h
Hogar del Pensionista

ABUELOS 'ENREDADOS' (APRENDE A MANEJAR EL ORDENADOR)

LUNES Y MIÉRCOLES

(del 18 de Enero al 20 de Febrero)

De 16:30 a 17:30 h
IES Rosa Chacel

Otras actividades

BAILES DE SALÓN

LUNES Y MIÉRCOLES

De 17:00 a 18:00 h

De 18:00 a 19:00 h

Centro de Mayores

SEVILLANAS

VIERNES

De 17:30 a 18:30 h

De 18:30 a 19:30 h

SÁBADO

De 17:30 a 18:30 h

Centro de Mayores

BAILE PARA MAYORES

SÁBADO Y DOMINGO

A partir de las 19:30 h

Centro de Mayores

CAMPEONATO DE MUS

Día 6 de Febrero

A partir de las 17:30 h

Centro de Mayores

agenda febrero 2017

Más información en: www.colmenarviejo.com/agenda

Del 1 de febrero al 2 de marzo

DEPORTES

INSCRIPCIONES CAMPEONATO DE CAMPO A TRAVÉS ESCOLAR Y CARRERA NO COMPETITIVA DE ADULTOS 2017

Se celebrarán el próximo día 5 de marzo
Inscripciones: en www.colmenarviejo.com
(enlace Deportes)

Las inscripciones realizadas antes del 27 de febrero tendrán un dorsal personalizado con nombre y primer apellido

Colmenar Viejo ¡me gusta! Concejalía de Deportes

CAMPO A TRAVÉS ESCOLAR
VIII CARRERA NO COMPETITIVA DE ADULTOS

5 MARZO 2017

Inscripciones del 1 de febrero al 2 de marzo en www.colmenarviejo.com

El dorsal será válido para participar en la Milésima Trémula el 18 marzo Ciudad Deportiva Municipal "Juan Antonio Samaranch"
Más información en folleto o en la Concejalía de Deportes (918457265)

Organiza: Colmenar Viejo
Colaboran: Coca-Cola

Día 3 viernes

DEPORTES

IV TORNEO CHAMPIONS KIDS ESCOLAR DE FUTBOL SALA

Todos los viernes, hasta mayo de 2017
Categorías prebenjamín, benjamín y alevín.

Participan equipos de los colegios de la localidad

A partir de las 17:00 h
COMPLEJO DEPORTIVO MUNICIPAL 'LORENZO RICO'

Día 3 viernes

BIBLIOTECAS

CLUB DE LECTURA JUVENIL

De 17:00 a 18:30 h

De 12 a 16 años

BIBLIOTECA MUNICIPAL MIGUEL DE CERVANTES

Información e inscripciones:
91 846 73 85

TALLER LITERARIO SOBRE MADRID

MADRID DE LA ILUSTRACIÓN

A las 19:00 h

BIBLIOTECA MUNICIPAL MIGUEL DE CERVANTES

MICROTEATRO

VOLVIENDO A LA ZARZUELA

A las 20:00, 20:30 y 21:00 h

Aforo: 25 personas

Precio: 1 €

CENTRO CULTURAL PABLO RUIZ PICASSO (C/ Iglesia, 12)

Venta de Entradas:

www.colmenarviejo.com;
taquillas del Auditorio; y en el Centro Cultural Pablo Ruiz Picasso



CASA DE LA JUVENTUD

CAMPEONATO INFANTIL DE JUST DANCE

A partir de las 17:30 h

De 6 a 12 años



Día 3 viernes

CINE EN EL AUDITORIO

¡CANTA!

A las 17:30 h

ASSASSIN'S CREDD

A las 20:30 h

AUDITORIO MUNICIPAL



Día 4 sábado

CASA DE LA JUVENTUD

TALLER PARA PADRES E HIJOS: MANUALIDADES

De 17:30 a 19.00 h.

De 6 a 10 años

Precio: 4 € padre+ hijo, 3 € más por niño



CAMPEONATO FIFA

A partir de las 17:30 h

De 12 a 18 años

Día 4 sábado

CASA DE LA JUVENTUD AULA ABIERTA DE JUEGOS DE MESA

De 17:30 a 19:30 h.
De 12 a 35 años

DISCO FAMILIAR De 17:30 a 19:00 h Público familiar

DEPORTES PARTIDO DE FÚTBOL SALA

3ª División Nacional Senior
Masculino Grupo 4
E.F.S. Colmenar Viejo – Kaya Villalba
A las 17:00 h
PABELLÓN A COMPLEJO DEPORTIVO MUNICIPAL 'LORENZO RICO'

AUDITORIO TEATRO ¿QUIÉN TE CIERRA LOS OJOS?

Con José Polo y Ana Cañas
A las 20:00 h
Platea 5 € / Tribuna 5 €
AUDITORIO MUNICIPAL

Día 5 domingo

DEPORTES PARTIDOS DE PELOTA MANO DE LA LIGA DEL CAMPEONATO DE ESPAÑA DE PELOTA

Club Pel. Colmenar Viejo – Logroño-Titín III
A las 11:15 h
FRONTÓN CUBIERTO MUNICIPAL 'LA MAGDALENA'

PARTIDO DE VOLEIBOL 1ª División Autonómica Senior Femenina

C. Voleibol Colmenar Viejo - C.V. Sanse
A las 13:00 h
PABELLÓN A COMPLEJO DEPORTIVO MUNICIPAL 'LORENZO RICO'



Día 5 domingo

DEPORTES PARTIDO DE FÚTBOL Primera de Aficionados, Grupo 1

A.D. Colmenar Viejo 'B' - Hoyo de Manzanares C.D.H.
A las 11:30 h
CAMPO DE FÚTBOL MUNICIPAL 'ALBERTO RUIZ'

PARTIDO DE BALONMANO 2ª Nacional Masculino

CDE Bacovi – BM Base Villaverde
A las 17:00 h
PABELLÓN B COMPLEJO DEPORTIVO MUNICIPAL 'LORENZO RICO'

PARTIDO DE BALONCESTO 1ª División Autonómica Senior Masculino Grupo A

C.B. Colmenar Viejo – C.D. Vallecas
Consultar horario en <http://fbm.es>
CIUDAD DEPORTIVA MUNICIPAL 'JUAN ANTONIO SAMARANCH'

PARTIDO DE BALONCESTO 2ª División Autonómica Senior Femenino Grupo A2

C.B. Colmenar Viejo - Agustiniانو
Consultar horario en <http://fbm.es>
CIUDAD DEPORTIVA MUNICIPAL 'JUAN ANTONIO SAMARANCH'

CINE EN EL AUDITORIO ¡CANTA!

A las 17:00 h
ASSASSIN'S CREDD
A las 20:00 h
AUDITORIO MUNICIPAL



Día 7 martes

BIBLIOTECAS

TALLER LITERARIO INFANTIL

De 16:45 a 17:45 h (7 a 9 años)

De 18:00 a 19:00 h (10 a 14 años)

BIBLIOTECA MUNICIPAL MARIO

VARGAS LLOSA

Necesaria inscripción previa

Día 9 jueves

BIBLIOTECAS

TALLER 'LEYENDO JUNTOS'

De 19:00 a 20:00 h

BIBLIOTECA MUNICIPAL MIGUEL DE

CERVANTES

Necesaria inscripción previa



Día 10 viernes

DEPORTES

IV TORNEO CHAMPIONS KIDS ESCOLAR DE FUTBOL SALA

Todos los viernes, hasta mayo de 2017

Categorías prebenjamín, benjamín y alevín.

Participan equipos de los colegios de la localidad

A partir de las 17:00 h

COMPLEJO DEPORTIVO MUNICIPAL

'LORENZO RICO'

BIBLIOTECAS

CLUB DE LECTURA JUVENIL

De 17:00 a 18:30 h

De 12 a 16 años

BIBLIOTECA MUNICIPAL MIGUEL DE

CERVANTES

Información e inscripciones:

91 846 73 85

Día 10 viernes

BIBLIOTECAS

TALLER LITERARIO SOBRE MADRID

MADRID DE LA ILUSTRACIÓN

A las 19:00 h

BIBLIOTECA MUNICIPAL MIGUEL DE

CERVANTES

CASA DE LA JUVENTUD

TALLER

'CHARLANDO ENTRE PADRES':
CÓMO AYUDAR A LOS HIJOS
CON LOS DEBERES, TÉCNICAS
DE ESTUDIO PARA ALUMNOS
DE PRIMARIA

Padres e interesados

De 18:00 a 19:30 h



EL E-LABORATORIO DE IDEAS

De 17:30 a 19:00 h

De 10 a 12 años

Día 10 viernes

CINE EN EL AUDITORIO

ROGUE ONE: UNA HISTORIA DE STAR WARS

A las 20:30 h

AUDITORIO MUNICIPAL

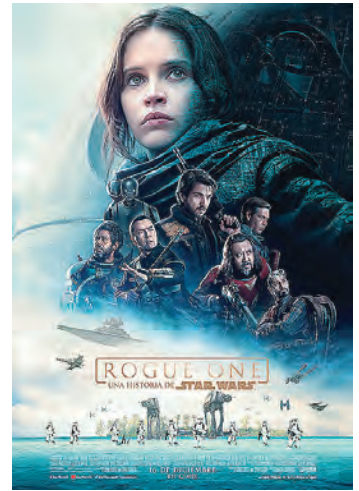

Día 11 sábado

CASA DE LA JUVENTUD

AULA ABIERTA DE BREAK DANCE

De 17:30 h a 19:30 h

De 12 a 18 años



Día 11 sábado

CONCIERTO BANDA SINFÓNICA DE COLMENAR VIEJO

Violonchelos, flautas y oboes

A las 19:00 h

Retirada de invitaciones desde 1 h antes



Día 11 sábado

AUDITORIO TEATRO

**AMOR DE DON PERIMPLÍM
CON BELISA EN SU JARDÍN**

Con Emilio Gavira, Olivia Delcán,
Berta Ojea, Cristina Otero
y Peru Saizprez

A las 20:00 h

Platea 12 € / Tribuna 9 €

AUDITORIO MUNICIPAL

Día 11 sábado

DEPORTES

PARTIDO DE FÚTBOL SALA

3ª División Nacional Senior

Masculino Grupo 4

Peña Atlético Remedios C.V. – E.F.S.

Colmenar Viejo

A las 17:00 h

PABELLÓN B COMPLEJO DEPORTIVO
MUNICIPAL 'LORENZO RICO'

Día 11 sábado

DEPORTES

PARTIDO DE FÚTBOL

Primera Femenino Grupo 1

A.D. Colmenar Viejo-C.D. Carranza

A las 20:00 h

CAMPO DE FÚTBOL MUNICIPAL

'ALBERTO RUIZ'

Días 11 y 12

DEPORTES

**SALIDA DE FIN DE SEMANA DE
LA ESCUELA MUNICIPAL DE
AIRE LIBRE**

Salida a Cercedilla (Madrid)

Niños y niñas nacidos entre 1998 y
2010

Alojamiento en el Albergue de Villa
Castora

Día 12 domingo

DEPORTES

**PARTIDOS DE PELOTA MANO DE
LA LIGA DEL CAMPEONATO DE
ESPAÑA DE PELOTA**

Club Pelota Colmenar Viejo – San
Cristóbal

A las 11:15 h

FRONTÓN CUBIERTO MUNICIPAL 'LA
MAGDALENA'

PARTIDO DE FÚTBOL

Categoría Preferente Grupo 1

A.D. Colmenar Viejo 'A'-C.D. Avance

A las 11:30 h

CAMPO DE FÚTBOL MUNICIPAL

'ALBERTO RUIZ'

PARTIDO DE FÚTBOL

Categoría Preferente Grupo 1

E.F. Siete Picos Colmenar-C.D. San
Roque E.F.F.

A las 11:30 h

CIUDAD DEPORTIVA MUNICIPAL 'JUAN
ANTONIO SAMARANCH'





Día 12 domingo
 AUDITORIO INFANTIL
SALVARÁN DE LOS BOSQUES
 A las 17:30 h
 A partir de 3 años
 AUDITORIO MUNICIPAL

Día 12 domingo

DEPORTES

PARTIDO DE VOLEIBOL

1ª División Nacional Senior
Masculina Grupo A

Club Voleibol Colmenar Viejo –
 C.V. Collado Villalba

A las 13:00 h

PABELLÓN A COMPLEJO DEPORTIVO
 MUNICIPAL 'LORENZO RICO'

PARTIDO DE BALONCESTO

1ª División Autónoma Senior
Masculino Grupo A

C.B. Colmenar Viejo – Isaac Newton
 Consultar horario en <http://fbm.es>
 CIUDAD DEPORTIVA MUNICIPAL
 'JUAN ANTONIO SAMARANCH'

CINE EN EL AUDITORIO

ROGUE ONE: UNA HISTORIA DE STAR WARS

A las 20:00 h

AUDITORIO MUNICIPAL

Día 14 martes

BIBLIOTECAS

TALLER LITERARIO INFANTIL

De 16:45 a 17:45 h (7 a 9 años)

De 18:00 a 19:00 h (10 a 14 años)

BIBLIOTECA MUNICIPAL MARIO
 VARGAS LLOSA

Necesaria inscripción previa

Día 17 viernes

DEPORTES

IV TORNEO CHAMPIONS KIDS ESCOLAR DE FUTBOL SALA

Todos los viernes, hasta mayo de 2017
 Categorías prebenjamín, benjamín y alevín.
 Participan equipos de los colegios de
 la localidad

A partir de las 17:00 h

COMPLEJO DEPORTIVO MUNICIPAL
 'LORENZO RICO'

CASA DE LA JUVENTUD

TALLER INFANTIL DE MAQUILLAJE DE CARNAVAL

De 17:30 a 19:00 h

De 3 a 8 años

Precio: 3 €



TALLER JUVENIL DE MAQUILLAJE DE CARNAVAL

De 19:00 a 20:30 h

De 9 a 15 años

Precio: 3 €

Día 17 viernes

BIBLIOTECAS

CUENTACUENTOS PARA ADULTOS

El Anatomista,

a cargo de Alejandra Venturini

A las 21:00 h

BIBLIOTECA MUNICIPAL PABLO RUIZ
 PICASSO



CINE EN EL AUDITORIO

SILENCIO

A las 20:30 h

AUDITORIO MUNICIPAL

Día 18 sábado

CASA DE LA JUVENTUD

TALLER INFANTIL DE MAQUILLAJE DE CARNAVAL

De 17:30 a 19:00 h

De 3 a 8 años

Precio: 3 €

CAMPEONATO FIFA

A partir de las 17:30 h

De 12 a 18 años

BIBLIOTECAS

TALLER LITERARIO SOBRE MADRID

MADRID DE LA ILUSTRACIÓN

Visita al Museo de Historia de Madrid
 (las inscripciones en esta visita se
 realizarán mediante la asistencia a
 este Taller).

Dos sesiones: a las 10:00 y 11:30 h

Día 18 sábado**DEPORTES****ruta de senderismo:
COTOS – LA ANGSTURA**

Salida :A las 9:30 h.

Regreso: a las 17:30 h. aprox.

Salida: Complejo Deportivo Municipal
'Lorenzo Rico'

Cuota: 11,60 €

PARTIDO DE FÚTBOL SALA**3ª División Nacional Senior****Masculino Grupo 4**E.F.S. Colmenar Viejo – A.A. Pilaristas
FS**A las 17:00 h**PABELLÓN A COMPLEJO DEPORTIVO
MUNICIPAL 'LORENZO RICO'**Día 18 sábado****AUDITORIO MÚSICA****XIV FESTIVAL
DE BANDAS
'MAESTRO JOSÉ GUILLÉN'**Con la Banda de Música Villa de
Algete, Banda del Conservatorio
Profesional de Música
'Adolfo Salazar-Ferraz'
y la Banda Sinfónica
de Colmenar Viejo**A las 20:00 h**

Platea 5 € / Tribuna 5 €

AUDITORIO MUNICIPAL

Día 19 domingo**BIBLIOTECAS****TALLER LITERARIO SOBRE MADRID
MADRID DE LA ILUSTRACIÓN**Visita al Museo de Historia de Madrid
(las inscripciones en esta visita se
realizarán mediante la asistencia a
este Taller).**A las 10:00 h****DEPORTES****PARTIDO DE VOLEIBOL****1ª División Autonómica Senior
Femenina**Club Voleibol Colmenar Viejo –
Vallecas CDV**A las 10:30 h**PABELLÓN A COMPLEJO DEPORTIVO
MUNICIPAL 'LORENZO RICO'**PARTIDO DE FÚTBOL****Primera de Aficionados, Grupo 1**
A.D. Colmenar Viejo "B"- Colegio El
Prado**A las 11:30 h**CAMPO DE FÚTBOL MUNICIPAL
'ALBERTO RUIZ'**PARTIDO DE BALONMANO****2ª Nacional Masculino**

CDE Bacovi – BM Alcobendas

A las 17:00 hPABELLÓN B COMPLEJO DEPORTIVO
MUNICIPAL 'LORENZO RICO'**PARTIDO DE BALONCESTO****2ª División Autonómica Senior
Femenino Grupo A2**C.B. Colmenar Viejo – Pintobasket
ECB ACM GestoresConsultar horario en <http://fbm.es>
CIUDAD DEPORTIVA MUNICIPAL 'JUAN
ANTONIO SAMARANCH'

CONCEJALÍA DE CULTURA

**XIV FESTIVAL DE BANDAS
MAESTRO JOSÉ GUILLÉN****Banda de Música Villa de Algete****Banda Conservatorio Profesional de
Música Adolfo Salazar – Ferraz****Banda Sinfónica de Colmenar Viejo****Sábado, 18 de febrero de 2017 - 20:00h**
Auditorio "Villa de Colmenar viejo"Taquillas: Viernes, Sábado y Domingo de 18 a 21h y 2 horas antes del comienzo del concierto.
<http://www.auditorio.colmenarviejo.com/>

Día 19 domingo

DEPORTES

PARTIDO DE VOLEIBOL

1ª División Nacional Senior
Masculina Grupo A

Club Voleibol Colmenar Viejo – S.A.D.
Recuerdo

A las 13:00 h

PABELLÓN A COMPLEJO DEPORTIVO
MUNICIPAL 'LORENZO RICO'

CINE EN EL AUDITORIO

SILENCIO

A las 20:00 h

AUDITORIO MUNICIPAL



Día 21 martes

BIBLIOTECAS

TALLER LITERARIO INFANTIL

De 16:45 a 17:45 h (7 a 9 años)

De 18:00 a 19:00 h (10 a 14 años)

BIBLIOTECA MUNICIPAL MARIO
VARGAS LLOSA

Necesaria inscripción previa

Día 23 jueves

BIBLIOTECAS

TALLER 'LEYENDO JUNTOS'

De 19:00 a 20:00 h

BIBLIOTECA MUNI. MIGUEL DE
CERVANTES

Necesaria inscripción previa

Día 24 viernes

DEPORTES

IV TORNEO CHAMPIONS KIDS ESCOLAR DE FUTBOL SALA

Todos los viernes, hasta mayo de 2017
Categorías prebenjamín, benjamín y alevín
Participan equipos de los colegios de la
localidad

A partir de las 17:00 h

COMPLEJO DEPORTIVO MUNICIPAL
'LORENZO RICO'

BIBLIOTECAS

CLUB DE LECTURA JUVENIL

De 17:00 a 18:30 h

De 12 a 16 años

BIBLIOTECA MUNICIPAL MIGUEL DE
CERVANTES

Información e inscripciones:
91 846 73 85

HISTORIAS DE YOGA UN MAR DE CALMA

(Yoga en familia para niños de 3 a 10 años)

Por Elisa Requena

A las 18:00 h

Inscripciones: desde el día 10 de
febrero en la misma Biblioteca (no se
admiten inscripciones telefónicas)
BIBLIOTECA MUNICIPAL MARIO
VARGAS LLOSA

LIBROFORUM

*Hannah Arendt: una mujer
comprometida con el mundo,*

a cargo de Eva Camargo

A las 19:00 h

BIBLIOTECA MUNICIPAL MIGUEL DE
CERVANTES



Día 24 viernes

CASA DE LA JUVENTUD

CAMPEONATO INFANTIL FIFA

(Organizado por El E-Laboratorio de
Ideas)

A partir de las 17:30 h

De 10 a 12 años



EL E-LABORATORIO DE IDEAS

De 17:30 a 19:00 h

De 10 a 12 años

FIESTA DE CARNAVAL

De 17:00 a 18:30 h

De 5 a 10 años

Precio: 2 €



Día 25 sábado

BIBLIOTECAS

HISTORIAS DE YOGA UN MAR DE CALMA

(Yoga en familia para niños de 3 a 10 años)

Por Elisa Requena

A las 12:30 h

Inscripciones: desde el día 10 de
febrero en la misma Biblioteca (no se
admiten inscripciones telefónicas)
BIBLIOTECA MUNICIPAL MIGUEL DE
CERVANTES



Día 25 sábado

CASA DE LA JUVENTUD

SENDERISMO Y RAQUETAS EN LAS CUMBRES DE NAVAFRÍA

Precio: 22 €

Inscripciones: desde el 23 de Enero

DEPORTES

PARTIDO DE FÚTBOL SALA

3ª División Nacional Senior
Masculino Grupo 4

Peña Atlético Remedios C.V. – Unión
Tres Cantos

A las 17:00 h

PABELLÓN B COMPLEJO DEPORTIVO
MUNICIPAL 'LORENZO RICO'

PARTIDO DE FÚTBOL

Primera Femenino Grupo 1

A.D. Colmenar Viejo – Atlético Leonés
de Castilla

A las 20:00 h

CAMPO DE FÚTBOL MUNICIPAL
'ALBERTO RUIZ'

FESTEJOS

CARNAVAL

Salida: Campo de Fútbol de Las Vegas

Hora: 18:00 h

Hinchables gratuitos para los niños

(C/ Boteros esquina C/ Real)

Disco Móvil hasta la madrugada en la
Plaza del Pueblo



Día 26 domingo

AUDITORIO TEATRO

INVENCIBLE

Con Maribel Verdú, Pilar Castro,
Jorge Calvo y Jorge Bosch

A las 20:00 h

Platea 18 € / Tribuna 15 €

AUDITORIO MUNICIPAL

Día 26 domingo

DEPORTES

PARTIDO DE FÚTBOL

Categoría Preferente Grupo 1

A.D. Colmenar Viejo "A" - A.D.

Complutense Alcalá

A las 11:30 h

CAMPO DE FÚTBOL MUNICIPAL

'ALBERTO RUIZ'

PARTIDO DE FÚTBOL

Categoría Preferente Grupo 1

E.F. Siete Picos Colmenar-U.D. San

Sebastián de los Reyes "B"

A las 11:30 h

CAMPO DE FÚTBOL CIUDAD

DEPORTIVA MUNICIPAL 'JUAN

ANTONIO SAMARANCH'

PARTIDO DE VOLEIBOL

1ª División Nacional Senior

Masculina Grupo A

Club Voleibol Colmenar Viejo – Sal.

San Miguel da Bosco

A las 13:00 h

PABELLÓN A COMPLEJO DEPORTIVO

MUNICIPAL 'LORENZO RICO'

Día 27 lunes

BIBLIOTECAS

CLUB DE LECTURA

La familia de Pascual Duarte, de
Camilo José Cela

De 19:00 a 20:30 h

Más información: 91 846 73 85

BIBLIOTECA MUNICIPAL MIGUEL DE
CERVANTES

Día 28 martes

BIBLIOTECAS

TALLER LITERARIO INFANTIL

De 16:45 a 17:45 h (7 a 9 años)

De 18:00 a 19:00 h (10 a 14 años)

BIBLIOTECA MUNICIPAL MARIO

VARGAS LLOSA

Necesaria inscripción previa

CLUB DE LECTURA

Crematorio, de Rafael Chirbes

De 10:00 a 11:30 h

Los hermanos Karamazov II, de

Fiodor Dostoievski

De 19:00 a 20:30 h

Más información: 91 846 73 85

BIBLIOTECA MUNICIPAL MIGUEL DE
CERVANTES

LÍNEA 722 MADRID COLMENAR VIEJO

LUNES A VIERNES LABORABLES

SALIDAS MADRID	SALIDAS COLMENAR
	05.40
	06.15
06.30	06.30
	06.45
07.00	07.00
07.30	07.20
07.45	07.40
08.05	08.05
08.30	08.30
09.00	09.00
09.30	09.30
09.45	10.00
10.15	10.30
11.00	11.00
11.30	11.45
12.00	12.15
12.30	12.45
13.00	13.15
13.30	13.30
14.00	14.00
14.30	14.30
15.00	15.00
15.30	15.30
16.00	16.00
16.30	16.30
17.00	17.00
17.30	17.30
18.00	18.00
18.30	18.30
19.00	19.00
19.30	19.30
20.00	20.00
20.30	20.30
21.00	21.00
21.30	21.30
22.00	22.00
22.30	22.30 (sólo los viernes)
23.00	
23.30 (sólo los viernes)	

SÁBADOS, DOMINGOS Y FESTIVOS

SALIDAS MADRID	SALIDAS COLMENAR
07.15	06.30
08.00	07.15
08.45	08.00
09.30	08.45
10.15	09.30
11.00	10.15
11.45	11.00
12.30	11.45
13.15	12.30
14.00	13.15
14.45	14.00
15.30	14.45
16.15	15.30
17.00	16.15
17.45	17.00
18.30	17.45
19.15	18.30
20.00	19.15
20.45	20.00
21.30	20.45
22.30	21.30
23.30 (sólo los sábados)	22.30 (sólo los sábados)

LÍNEA 721 MADRID -COLMENAR VIEJO

LUNES A JUEVES (Laborables)

SALIDAS COLMENAR	SALIDAS MADRID
05.40	06.30
06.40	07.15
08.00	14.15
08.45	15.20
23.15	

VIERNES (Laborables)

SALIDAS COLMENAR	SALIDAS MADRID
05.40	06.30
06.40	07.15
08.00	14.15 ⁽¹⁾
08.45	14.45 ⁽¹⁾
13.30	15.20
13.55	15.45 ⁽¹⁾
14.55 ⁽¹⁾	16.15 ⁽¹⁾
15.30 ⁽¹⁾	17.45 ⁽¹⁾
17.00 ⁽¹⁾	19.15 ⁽¹⁾
18.30 ⁽¹⁾	20.45
20.00 ⁽¹⁾	
23.15	

SÁBADOS, DOMINGOS Y FESTIVOS

SALIDAS COLMENAR	SALIDAS MADRID
05.40	06.30
06.30	07.20
07.15	08.05 ⁽¹⁾
09.00 ⁽¹⁾	09.45 ⁽¹⁾
10.55 ⁽¹⁾	11.50 ⁽¹⁾
12.55 ⁽¹⁾	13.45 ⁽¹⁾
14.55 ⁽¹⁾	15.45 ⁽¹⁾
16.55 ⁽¹⁾	17.50 ⁽¹⁾
18.55 ⁽¹⁾	19.45 ⁽¹⁾
20.55 ⁽¹⁾	21.45
23.15	

1. Centro Penitenciario Madrid V

LÍNEAS DE AUTOBUSES URBANOS

LINEAS 3 Y 4		L5 CIRCULAR		LÍNEA 1 CIRCULAR		LÍNEA 6			
SALIDAS COLMENAR	SALIDAS FF.CC.	SALIDAS FF.CC.		COLMENAR VIEJO		EL OLIVAR-ESTACIÓN			
		LUNES A VIERNES LABORABLES	SÁBADOS, DOMINGOS Y FESTIVOS	LUNES A VIERNES LABORABLES	SÁBADOS LABORABLES	LUNES A VIERNES LABORABLES	SALIDAS ESTACIÓN		
05.55	06.10	09.45	17.10	08.40	08.45	07.45 ^{(1)*}	10.00	SALIDAS COLMENAR	SALIDAS ESTACIÓN
06.15	06.35	10.15	17.27	09.25	09.30	08.15 ⁽²⁾	10.30	06.15	06.45
06.30	06.46	10.35	18.07	10.05	10.10	08.45 ⁽²⁾	11.00	07.00	07.15
06.55	07.10	10.50	18.26	10.45	10.50	09.15	11.30	07.30	07.45
07.05	07.25	11.05	18.42	11.25	11.30	09.45	12.00	08.00	08.15
07.26	07.45	11.27	18.57	12.05	12.10	10.15	12.30	08.30	08.45
07.42	07.58	11.47	19.12	12.45	12.50	11.00	13.00	09.00	09.15
08.05	08.20	12.07	19.27	13.25	13.30	11.30	13.30	09.30	10.15
08.15	08.35	12.27	19.45	14.05	14.10	12.00	14.00	10.30	10.45
08.42	08.58	12.47	19.57	14.45	14.50	12.30		11.00	11.15
08.55	09.10	13.07	20.10	15.25	15.30	13.00		11.30	11.45
09.15	09.30	13.27	20.27	16.05	16.10	13.30 ⁽¹⁾		12.00	12.15
09.30		13.47	20.41	16.45	16.50	14.00 ⁽¹⁾		12.30	12.45
		14.07	21.10	17.25	17.30	14.30 ⁽¹⁾		13.00	13.15
		14.27	21.25	18.05	18.10	15.00		13.30	13.45
		14.47	21.42	18.45	18.50	15.30		14.00	14.15
		15.10	21.57	19.25	19.30	16.00		14.30	14.45
		15.27	22.11	20.05	20.10	16.30		15.00	15.15
		15.42	22.27	20.45	20.50	17.00		15.30	15.45
		15.57	22.48	21.25	21.30	17.30		16.00	16.15
		16.10	23.07	22.05	22.10	18.00		16.30	16.45
		16.27	23.27	22.45	22.50	18.30		17.00	17.15
		16.47	23.45	23.25	23.30	19.00		17.30	17.45
					24.00	19.30 ⁽¹⁾		18.00	18.15
						20.00 ⁽¹⁾		18.30	18.45
								19.00	19.15
								19.30	20.15
								20.30	20.45
								21.00	21.15
								21.30	21.45

1. Polígono La Mina
2. Colegio Iberia
* Salida Colegio El Olivar

LÍNEAS NOCTURNAS**LÍNEA 702**

DE DOMINGO A JUEVES | VIERNES, SÁBADOS, VÍSPERAS

SALIDAS		SALIDAS	
COLMENAR	MADRID	COLMENAR	MADRID
02:00	00:00	00:30	00:00
05:00	03:00	02:00	01:30
	06:00	05:00	06:00

VIERNES, SÁBADOS Y VÍSPERAS DE FESTIVO

LÍNEA 724

Paso aprox. por Colmenar	Salida Madrid
00:10 02:30	01:00 04:00

LÍNEA 725

23:40 02:10	00:30 03:30
----------------	----------------

LÍNEA 726

22:55 01:25	23:45 02:30
----------------	----------------

TREN DE CERCANIAS

Los horarios varían semanalmente
Consultar en web www.renfe.es

FARMACIAS**FEBRERO**

Día 1	C/ A. SÁNCHEZ PASTOR, 25 (Esq. Cañada Lancha...)
Día 2	PLAZA DEL PUEBLO, 9
Día 3	PLAZA DEL PUEBLO, 9
Día 4	C/ SOGUEROS, 3 (Esq. c/ Carretas, 30)
Día 5	AVDA. DE REMEDIOS, 8
Día 6	C/ MARQUÉS DE SANTILLANA, 16
Día 7	CTRA. HOYO DE MANZANARES, 11
Día 8	C/ ZURBARÁN, 6 (LC 4 Vista Nevada)
Día 9	C/ MIGUEL DE CERVANTES, 3 Y 5
Día 10	C/ LUIS VICENTE FDEZ. SALCEDO, 6
Día 11	C/ CORAZON DE MARÍA, 8
Día 12	C/ RÍO DUERO, 19
Día 13	C/ BLASCOMILLÁN, 39
Día 14	C/ TEJERA, 2 (CC Ventanal de la Sierra LC1)
Día 15	AVDA. LA LIBERTAD, 24
Día 16	C/ TEJERA, 2 (CC Ventanal de la Sierra LC1)
Día 17	PLAZA DEL PUEBLO, 9
Día 18	PLAZA DEL PUEBLO, 9
Día 19	C/ SOGUEROS, 3 (Esq. c/ Carretas, 30)
Día 20	AVDA. DE REMEDIOS, 8
Día 21	C/ MARQUÉS DE SANTILLANA, 16
Día 22	CTRA. HOYO DE MANZANARES, 11
Día 23	C/ ZURBARÁN, 6 (LC 4 Vista Nevada)
Día 24	C/ MIGUEL DE CERVANTES, 3 Y 5
Día 25	C/ LUIS VICENTE FDEZ. SALCEDO, 6
Día 26	C/ CORAZON DE MARÍA, 8
Día 27	C/ RÍO DUERO, 19
Día 28	C/ BLASCOMILLÁN, 39

SERVICIO 24 HORAS (DE 9:30 A 9:30)**DIRECTORIO TELEFÓNICO**

Ayuntamiento Pza. del Pueblo, 1	91 845 00 53
Edificio Municipal La Estación	91 138 00 95
• Concejalía de Desarrollo Urbano (también en Plaza del Pueblo)	
• Concejalía de Medio Ambiente	
• Concejalía de Familia y S. Sociales	
• Concejalía de Igualdad de Oportunidades	
• Concejalía de Sanidad	
• Concejalía de Obras y Servicios	
• Concejalía de Economía	
C/ Carlos Aragón Cancela, 5	
Auditorio Municipal C/ Molino de Viento (s/n)	91 846 70 00
Biblioteca Municipal Infantil Mario Vargas Llosa Plaza Eulogio Carrasco, 1	91 846 78 79
Biblioteca Municipal Miguel de Cervantes C/ Corazón de María s/n	91 846 73 85
Biblioteca Municipal Pablo Ruiz Picasso C/ Iglesia, 12	91 846 24 38
Centro Cultural Pablo Ruiz Picasso C/ Iglesia, 12	91 845 60 78
Casa de la Juventud Ctra. de Hoyo de Manzanares, 16	91 846 13 70
Centro Cultural Pablo Neruda C/ Huerta del Convento, 1	91 846 71 66
Centro de Atención a Drogodependientes Ctra. de Hoyo de Manzanares, 20	91 846 16 95 91 846 12 10
Centro de Mayores C/ Paraguay, s/n	91 846 71 80
Centro de Servicios Sociales C/ Carlos Aragón Cancela, 5	91 138 00 95
Concejalía de Educación Servicio Psicopedagógico Municipal Plaza Eulogio Carrasco, 1	91 845 47 56
Casa Museo de la Villa y Oficina de Turismo Plaza del Maestro Almeida, 1	91 845 31 36
Concejalía de Deportes C/ Huertas, 55	91 845 72 65
Piscina Cubierta Municipal 'Lorenzo Rico' C/ Huertas, 55	91 845 98 46
Polideportivo Municipal 'Martín Colmenarejo' Av. de los Remedios s/n	91 846 22 73
Pistas de Tenis y Pádel Municipales 'Fernando Colmenarejo Berrocal' Av. de los Remedios s/n	91 846 17 90
Polideportivo Municipal La Magdalena C/ Magdalena, 51	91 846 17 89
Ciudad Deportiva Municipal 'J. A. Samaranch' Av. Juan Pablo II, 13	91 138 14 35
Piscina Cubierta Municipal Santa Teresa C/ Salvadiós, 9	91 845 36 40
Policía Municipal C/ Buenos Aires, 1	91 845 33 61
Protección Civil C/ Buenos Aires, 1	91 846 40 57
Punto Limpio Ctra. Colmenar-San Agustín, Km. 2,400	91 845 60 10
Punto Municipal de Violencia de Género c/ Isla del Rey, 3	91 846 73 59
Oficina de Atención al Ciudadano del Servicio de Recogida de Basuras y Limpieza c/ Iglesia, 4	91 845 72 15 900 701 100
Cementerio Santa Ana - Tanatorio Camino de Sta. Ana, s/n	91 846 32 32
Centro Social 'El Vivero' Avda. de Remedios, 22	630 01 70 38
Casa Hogar del Pensionista c/ Retama, 12	91 845 61 39



Colmenar Viejo
me gusta

CONCEJALÍA DE FESTEJOS

CARNIVAL 2017

SÁBADO 25 DE FEBRERO

2017