

al día

BOLETÍN INFORMATIVO MUNICIPAL DE COLMENAR VIEJO

Nuevo Skatepark en El Mirador





**BOLETÍN
INFORMATIVO MUNICIPAL**

MAYO 2018

EDITA
AYUNTAMIENTO DE COLMENAR VIEJO

Alcalde-Presidente
Jorge García Díaz

GABINETE DE ALCALDÍA,
COMUNICACIÓN Y PRENSA

Redacción
Borja García
Raquel Santos

MAQUETACIÓN
Mangraf

IMPRIME
Mangraf



**AYUNTAMIENTO
DE COLMENAR VIEJO**

Plaza del Pueblo, 1

Teléfono: 91 845 00 53

Correo Electrónico:

prensa@colmenarviejo.com

comunicacion@colmenarviejo.com

 **Colmenar Viejo**
me gusta

EL AUDITORIO de Cine

MAYO

2018

RABBIT SCHOOL



Viernes 11, 17:30 h.
Duración: 79 min. **Edad: TP**

SIN RODEOS

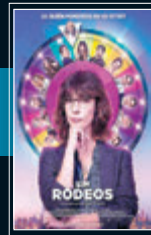

Viernes 11, 20:30 h.
Domingo 13, 20:00 h.
Duración: 87 min. **Edad: +12**

EL HIJO DE BIGFOOT



Viernes 25, 17:30 h.
Domingo 27, 17:30 h.
Duración: 92 min. **Edad: TP**

LA TRIBU

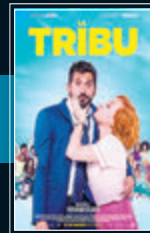

Viernes 25, 20:30 h.
Domingo 27, 20:00 h.
Duración: 90 min. **Edad: +7**

Está prohibido el acceso y consumo de bebida
y comida al interior de la sala del Auditorio.
Art.26 Reglamento de uso del Auditorio Municipal.

PRECIO: 3 euros

Cruz Roja instalará

en Colmenar Viejo su sede principal de la zona norte



Cruz Roja Española construirá en Colmenar Viejo su sede principal de la zona norte de Madrid, su Asamblea de la Cuenca Alta del Manzanares, después de que el Pleno del pasado mes de abril aprobara la cesión gratuita de una parcela municipal para este cometido por un plazo de 75 años.

Cruz Roja, tras mantener una reunión con la Alcaldía analizando la situación de la atención y diferentes actividades que prestan en el municipio así como la ubicación de sus actuales instalaciones, registró el pasado 10 de mayo de 2017 la solicitud para crecer en Colmenar Viejo instalando la sede principal de la zona norte.

En esta solicitud explicó las necesidades que tiene (metros, disposición de la edificación...), las características que requiere la localización (cercanía al centro del municipio, fácil conexión con transporte público, cercanía de centros educativos y sanitarios...) y su propuesta de ampliación de servicios que prestará con la nueva dotación.

“Desde el primer momento tuvimos sintonía, compartimos que la labor que desempeña Cruz Roja es importantísima y las instalaciones actuales, si bien les han sido muy útiles para servicios como la asistencia en ambulancia, no reúnen las mejores condiciones para la multitud de servicios que prestan y requieren de la asistencia de vecinos de toda la zona hasta ellas. Además de que no permitían la ampliación necesaria

para albergar esta sede principal. Hemos logrado encontrar una parcela que cumple con los requisitos que favorecen el crecimiento de estos servicios, tan beneficiosos para nuestra ciudadanía, y logrado ser el municipio elegido finalmente para que se instale la nueva sede principal de la zona, una buenísima noticia para Colmenar”, destaca el Alcalde Jorge García Díaz.

Desde esta sede principal se darán servicios de 6 áreas de actuación de Cruz Roja: Cruz Roja Juventud, Empleo, Intervención Social, Salud y Medio Ambiente, Socorros y Emergencias y Cooperación Internacional, además de acoger Voluntariado y Formación.

La parcela, situada en la Calle Valdemilanos, ocupa media manzana con fachadas a la Calle Socorro y Calle del Arroyo Espino, tiene un total de 1.212m², y la organización tiene previsto construir una superficie algo superior a 700 metros cuadrados en planta baja y primera, respetando la estética de las viviendas de la manzana.

Tras la adjudicación de esta cesión a Cruz Roja, la organización tendrá 6 meses para presentar a la Concejalía de Desarrollo Urbano un anteproyecto y, tras la aprobación por parte de los técnicos del mismo, contarán con otros 6 meses para la presentación de proyecto y solicitud de licencia de obras. Con estos plazos, el Ayuntamiento pretende que la actividad por la que este suelo se cede comience a llevarse a cabo y beneficiar a los vecinos cuanto antes.

El Servicio de Parques y Jardines

tiene nueva flota de vehículos y medios materiales



El Alcalde de Colmenar Viejo, Jorge García Díaz, y el Concejales de Parques y Jardines, Carlos Blázquez, presentaron el pasado 24 de abril la nueva dotación del Servicio de mantenimiento de los Parques, Jardines y Zonas Verdes de la localidad, un contrato en el que se invierten 1.389.120 euros al año.

El Servicio está prestado por la empresa Acciona y en sus competencias realiza las labores habituales de mantenimiento: limpieza, riego, siega de praderas ornamentales, desbroce de zonas verdes de tipología forestal, podas y recortes arbustivos, resemillado y perfilado de praderas, poda y labores de mantenimiento del arbolado, mantenimiento de caminos terrizos, reposición de arena y desinfectado en areneros para perros, escardas, entrecavado y rastrillado de macizos arbustivos y de flor, abonados, limpieza de fuentes de agua potable y ornamentales, reposición de flor de temporada y tratamientos fitosanitarios. Por otra parte, el Servicio lleva a cabo tratamientos fitosanitarios, utilizando para ellos medios, productos y procedimientos eficaces y no tóxicos ni molestos para las personas, con horas de tratamiento que no causarán perjuicios al vecindario.

En cuanto a las áreas de juegos infantiles, el Servicio cuenta con un operario también especializado en esta

materia que se encarga del mantenimiento de dichas áreas, con conocimientos suficientes para llevar a cabo los controles obligados según la Normativa europea. Además, la adjudicataria ha firmado un contrato con una empresa acreditada técnicamente para llevar a cabo todas las inspecciones necesarias según Normativa de todos los elementos de juego en la totalidad de las áreas de juegos infantiles incluidas en el ámbito del contrato.

En cuanto al personal, el Servicio cuenta con un responsable máximo, un Técnico, un encargado y 4 oficiales, 8 jardineros, 20 auxiliares jardineros y 2 peones. Durante los meses de temporada alta (de mayo a agosto, ambos inclusive) esta plantilla se incrementa con 10 operarios más.

También en esos meses de temporada alta, y como novedad, se trabajará en la limpieza de los parques las tardes de los viernes, sábados y domingos, preferentemente en los parques que tienen áreas de juegos infantiles.

Durante todos los fines de semana del año, todos los sábados no festivos y domingos del año trabajará un equipo de cuatro operarios en labores fundamentalmente de limpieza.



Respecto a los recursos materiales, aparte de la herramienta de mano, el Servicio cuenta con un grupo electrógeno, de soldadura, radiales, escaleras, hormigonera portátil, hidrolimpiadora y demás útiles pequeños que se consideran necesarios para el buen servicio.

Sus medios son: 3 Segadoras; 2 Plataformas grandes de siega; 2 Tractores de desbroce; 12 Sopladoras; 13 Desbrozadoras; 4 Motosierras de poda (1 mediana y 1 grande); 6 Cortasetos; 2 Cortasetos de pértiga; 2 Motoazadas; 1 Motocultor; 2 Escarificadores; 2 Cubas de tratamientos; y 3 Mochilas de tratamientos.

Su flota de vehículos, entre los que priman los de bajas emisiones contaminantes, está compuesta por: 4 Furgones de caja abierta, basculante de Gas Natural; 2 Furgones cerrados de Gas Natural; 4 Furgonetas eléctricas; 6 Pick up de caja abierta de Gas Natural; 1 Plataforma de poda autopropulsada; 1 Mini retroexcavadora; y 1 Vehículo de inspección.

El Servicio incluye también la limpieza y mantenimiento del parque canino situado en la calle Cerro San Pedro (en el Polígono de Los Artesanos) y de manera inminente la totalidad del sector urbanístico Arroyo Espino, lo que conllevará la incorporación de dos operarios más a la plantilla.



Finalizada la reurbanización de la calle del Cura



La Concejalía de Obras y Servicios ya ha terminado las obras de reurbanización de la calle del Cura, una actuación en la que se han invertido 108.295 €.

La calzada de la calle del Cura presentaba un importante grado de envejecimiento y parches debido a las ampliaciones o reparaciones en las redes subterráneas de servicios. Además, en ciertos tramos, sus aceras eran más estrechas de lo recomendable, los bordillos estaban desalineados y no tenían la suficiente altura, con la consiguiente falta de protección para los viandantes.

La red de saneamiento estaba constituida por un colector envejecido y por sumideros que era necesario cambiar de ubicación, acomodando su disposición a las nuevas pendientes transversales de la calle en sus diferentes tramos. Las acometidas domiciliarias tampoco tenían las características idóneas.

Ante esta situación, la actuación está consistiendo en la pavimentación completa de la calle mediante

adoquines y sin bordillos de separación entre las zonas destinadas al tráfico y las destinadas al tránsito de peatones (estas últimas dispondrán de la mayor anchura posible).

Respecto a las redes de servicios, el proyecto ha incluido la renovación total de las redes de saneamiento y alumbrado público de la calle, así como la señalización viaria y la instalación de elementos de mobiliario urbano (papeleras y, puntualmente, bolardos en los puntos en que éstos se manifiesten necesarios para impedir que los vehículos invadan las zonas destinadas a los peatones).

“La remodelación de esta calle extiende la intervención realizada en el corazón del casco histórico, unificando trazados y estéticas. Ya están hechas las calles Real, Estanco, Feria, Capitán Gómez Pinto, Marqués de Santillana, Plaza de la Marina y la calle Huertas, plaza de Eulogio Carrasco... El denominador común de todas es favorecer la convivencia entre el uso peatonal y la circulación mejorando la accesibilidad”, ha explicado el Alcalde Jorge García Díaz.

En marcha la remodelación de la zona de 'Las Américas'

Las máquinas ya están trabajando en la remodelación de las vías públicas comprendidas entre la calle Andrés Sánchez Pastor y Paraguay -la zona conocida como 'Las Américas'-, una actuación en la que se invertirán 791.193,21 €.

Las vías afectadas por las obras son 15: la Avenida de América y las calles Andrés Sánchez Pastor, Paraguay, Chile, Venezuela, Perú, Panamá, Guatemala, Costa Rica, Ecuador, Cuba, Argentina, México, Haití y Belice.

Estas vías presentan deficiencias, tanto en sus calzadas como en sus aceras, así como en la red de alumbrado público ya que tienen luminarias de vapor de mercurio en unos casos y de vapor de sodio a alta presión en otros y sin regulación de flujo, lo que contraviene el Reglamento de Eficiencia Energética. El firme de las calzadas está envejecido y *parcheado* en muchos lugares debido a las calas de servicios que se han realizado a lo largo del tiempo.

Ante esta situación, se llevará a cabo una reforma que consistirá en la pavimentación completa de las aceras de las calle Andrés Sánchez Pastor, Avenida de Améri-

ca y calle Paraguay. Las aceras tendrán la mayor anchura posible y los pasos de peatones se rebajarán y dotarán de pavimento especial antideslizante. En las calzadas se extenderá una capa de aglomerado asfáltico en caliente a modo de refuerzo del firme existente.

En el resto de las calles, las calzadas se pavimentarán completamente con adoquines y sin bordillos de separación entre las zonas destinadas al tráfico y a los peatones. Los colores de los adoquines serán otoñales para las aceras; negros para las calzadas y aparcamiento (las plazas reservadas para personas con movilidad reducida se pavimentarán con adoquín de color azul).

En cuanto a las redes de servicios, la intervención prevé la renovación total de la red de alumbrado público, incluyendo la sustitución de las columnas, palomillas y luminarias existentes. Se instalarán farolas de 5 m de altura equipadas con luminarias LEDs. Por otra parte, se dispondrán conducciones para la evacuación de aguas pluviales y elementos auxiliares como rejillas e imbornales.

Se plantará arbolado (*Ligustrum japonicum*) en aquellas zonas en las que sea posible, en los alcorques existentes, con su correspondiente red de riego.



Reformados otros dos baños de la Plaza de Toros



La Concejalía de Desarrollo Urbano y Edificios Públicos acaba de finalizar la reforma de los dos baños de la zona baja de los Tendidos 4 y 5 de la Plaza de Toros renovando los alicatados, sanitarios, cerrajería, sistema de electricidad y puertas de ambos. En esta reforma se han invertido 26.400 €, una actuación que se suma a la similar que se realizó el año pasado en dos baños también de la zona baja pero de los Tendidos 1 y 6.

La Concejalía de Desarrollo Urbano y Edificios Públicos avanza así en el objetivo de mantener en buen estado la Plaza de Toros e ir reformando progresivamente todos los baños de esta instalación para que ofrezcan las mejores condiciones a los visitantes y espectadores que asistan a los actos y festejos que se celebren allí.

Se renueva el Servicio de Recogida de Ropa con la instalación de 10 contenedores

Los vecinos ya pueden hacer uso de los diez nuevos contenedores de recogida de ropa y calzado usados y de otros residuos textiles instalados en diferentes puntos de la localidad, un servicio por el que el Consistorio recibirá un canon anual de 18.800 €.

Los contenedores están ubicados en las inmediaciones del CPB Fuente Santa; Urbanización Las Vegas y zona de las Adelfillas; Centro Comercial El Mirador; CPB Antonio Machado; CPB San Andrés; Centro de Salud Sur; CPB Soledad Sainz; IES Rosa Chacel; CPB Héroes del 2 de Mayo y Colegio Peñalvento. Todos ellos tienen una capacidad mínima de 3 metros cúbicos y cumplen la normativa de Seguridad en vigor sobre el transporte, almacenamiento y manipulación de estos residuos. La frecuencia de recogida

es semanal aunque si fuera necesario será con más frecuencia para evitar que se llenen completamente los contenedores. También se recogerán los restos depositados fuera de los contenedores para que su entorno permanezca completamente limpio.



A punto de empezar la recuperación del arroyo Navarrosillos



La Concejalía de Desarrollo Urbano está a punto de empezar las obras de recuperación del arroyo de Navarrosillos y sus márgenes en la zona comprendida entre el Paseo Duque de Ahumada y la Avenida de Juan Pablo II, una actuación que supone una inversión de 50.985,77 € y que se ejecutará, según los cálculos de los técnicos, en 4 semanas.

“Esta actuación, que muy pronto se va a poner en marcha, fue la más votada del proceso de Inversiones Participativas 2017 y se circunscribe a una zona que es muy utilizada para el paseo. Tal y como se ha proyectado, desde la perspectiva de la renaturalización y plantación de arbolado, esperamos que este verano sea aún más atractiva y más utilizada por los vecinos”, ha explicado el Concejal de Desarrollo Urbano, Carlos Blázquez.

Este acondicionamiento de márgenes actúa en la zona para mejorar el tránsito peatonal a la vez que se renaturaliza el entorno. Para ello se va a construir un camino de zahorra compactada de 1,5 metros de

ancho siguiendo la senda marcada por el paso de vecinos en la actualidad.

Se van a limpiar todas las zonas de masa vegetal autóctonas para sanearlas y hacerlas más sostenibles a la vez que se van a crear nuevas masas vegetales con la plantación de pies de árboles. El proyecto del sendero no irá delimitado por bordillos para que quede más integrado en el entorno y contará con escaleras hechas de traviesas de ferrocarril para salvar los desniveles más acusados del sendero.

Para ahondar en la naturalización de este ámbito, se va a disminuir el impacto visual que producen los taludes de granito que hay en la zona suroeste mediante la retirada de los elementos graníticos que sea posible, así como con la cobertura de tierras vegetales para su tapado.

Toda la plantación que se va a realizar contará con un sistema de riego automático por goteo así como se va a ampliar la red instalada con anterioridad en el margen Oeste paralelo a la Calle Talgo.

Los vecinos de Covecam estrenan nueva zona verde



Los vecinos de la zona de Covecam, en el barrio de La Magdalena, acaban de estrenar una nueva zona verde, situada entre la calle de los Tintes y la Ronda de los Puertos, en la que se han creado senderos, mejorado la jardinería y la iluminación e instalado bancos y elementos de gimnasia especialmente dirigidos a las personas mayores.

La actuación, en la que se han invertido 36.772 €, ha consistido, por una parte, en la creación de una red de senderos siguiendo el trazado de los caminos que ya existían por el paso habitual de los vecinos. Los nuevos caminos son de zahorra, para hacer más cómodo el paseo de los transeúntes, y con pequeños bordillos redondeados.

Por otra parte, se han plantado 30 moreras así como un seto paralelo a la calle Alto de los Leones; se ha instalado red de riego por goteo automatizado para abastecer a todos los pies jóvenes; y se ha construido una jardinera arbustiva delimitada por un murete de piedra de rocalla en el encuentro de la mencionada calle con la Ronda de los Puertos.

En cuanto a la iluminación, se han sustituido las antiguas farolas de globo, bajas y sin casquete

superior opaco anticontaminación lumínica, por columnas troncocónicas de 6 metros de altura con dos luminarias semiesféricas led por columna. Se mejora así radicalmente la iluminación del área con lámparas de bajo consumo.

Por último, se han instalado 4 bancos de madera con pedal para ejercicios y diversos elementos metálicos de gimnasia que incluyen un ascensor (dos asientos opuestos para ejercicios de brazos), un columpio (dos asientos enfrentados para ejercicios de piernas), un elemento de esquí, otro de patines y uno más con dos ruedas para ejercicios de brazos.

La inauguración del nuevo espacio acabó siendo un acto muy emotivo porque en él se descubrió la placa que el Ayuntamiento ha dedicado a Lucio Cabezas, un vecino de 88 años que lleva más de 20 plantando, cuidando y regando de forma completamente altruista esta zona verde. Los vecinos de la zona también quisieron agradecerle su labor desinteresada regalándole una placa. A lo largo de las décadas que lleva pendiente de este espacio, Lucio ha plantado olivos, lilos, álamos, nogales, encinas, pinos, almendros... y algunos de ellos ya tienen un buen porte, producto de los cuidados y el mimo que les ha dado este vecino.

Plantados los 1.000 pinos donados por Sigaus a 'ColmenÁrbol2020'

El Alcalde de Colmenar Viejo, Jorge García Díaz, y el Presidente de el Presidente de Sistema Integrado de Gestión de Aceites Usados (SIGAUS), Buenaventura González del Campo, plantaron el mes pasado los últimos ejemplares de los 1.000 pinos piñoneros que esta entidad ha aportado a *ColmenÁrbol2020*, quedando formado así un nuevo bosque en la Avenida Adolfo Suárez.

Con este millar nuevo de árboles, en el marco de *ColmenÁrbol2020* ya se han plantado 4.500 de los 10.500 árboles que contempla este proyecto medioambiental.

“El resultado de la plantación llama mucho la atención. Sin duda, ganamos una zona para el paseo con mucho arbolado y cómodos senderos que invita a su disfrute con la familia, las mascotas, etc. mucho más verde y agradable y que vamos a ver crecer en los próximos años gracias a la incorporación de riego por goteo a toda la plantación. Esta actuación ejemplifica perfectamente lo que pretendemos con *ColmenÁrbol2020*: tener un municipio mucho más verde en el que nuestro día a día recibe los beneficios de tener más superficie arbolada”, ha destacado el Alcalde Jorge García Díaz.

La plantación de Sigaus ha sido posible gracias al convenio firmado en febrero de este año entre esta entidad y el Ayuntamiento por el cual la entidad

donaba 1.000 pinos para plantar en una parcela municipal delimitada por la Avenida Adolfo Suárez, la Avenida del Mediterráneo y la vía pecuaria paralela a la calle de Manuel Álvarez Bartolomé.

Tal y como está ocurriendo con las plantaciones de los escolares, el bosque de pinos ha quedado identificado con una placa en la que se deja constancia de que ha sido plantado gracias a la donación de Sigaus, una entidad que colabora activamente en campañas y actuaciones de promoción y mejora del medioambiente a través de su iniciativa Bosques *SIGAUS*.

Como en el resto de plantaciones, el bosque de Sigaus está dotado con riego automático por goteo para su mantenimiento. La empresa asumirá la reposición de las mallas que se produzcan tras el primer periodo estival posterior a la plantación, hasta completar los 1.000 árboles.

SIGAUS es una entidad sin ánimo de lucro creada en 2007 que tiene como misión proteger el medio ambiente del impacto negativo de los aceites usados que se generan en vehículos, maquinarias industriales y procesos productivos. Actualmente, es la referencia en España en el sector de los aceites industriales usados y cuyas empresas adheridas representan cerca del 90% del aceite lubricante que se pone en el mercado en nuestro país.



El Skatepark de El Mirador despegó por todo lo alto

Bikers, skaters y riders de toda la región se citaron el pasado 20 de abril para estrenar el nuevo Skatepark de Colmenar Viejo, demostrando a todo el que se quiso acercar al parque de El Mirador su destreza en el bowl que se ha incorporado a las instalaciones para este tipo de deportes en la que el Ayuntamiento ha invertido 86.890,03 €.

“El evento fue una sorpresa, sin lugar a duda, su convocatoria llegó a ciudades como Leganés o San Sebastián de los Reyes, vino muchísima gente y disfrutamos de las acrobacias en el bowl de las chicas que más papeletas tiene de representar a España en los próximos Juegos Olímpicos o chavales que, con tan solo 8 años, nos dejaron la boca abierta. Estamos convencidos que con esta nueva instalación los colmenareños amantes de estos deportes van a evolucionar mucho y pronto tendremos campeones que saldrán de este skatepark”, ha explicado el Concejal de Parques y Jardines colmenareño, Carlos Blázquez.

Hasta las obras, el parque El Mirador contaba con unas pistas de skate que databan de 2007 y un *street workout* que resultaban escasos en dimensiones y elementos para la demanda de los numerosos jóvenes que las utilizan.



La nueva zona de skate es considerablemente más grande y está diseñada de tal forma que puede ser utilizada con monopatines, patines de distinto tipo e incluso por bicicletas BMX o similares.

El primer paso que se dio para ampliar la zona de skate fue eliminar la pista de fútbol que estaba ubicada junto al auditorio al aire libre del parque. El uso de esta pista -que tenía un cerramiento con malla deteriorada y envejecida por el paso del tiempo y por los impactos de los balones y el vandalismo- interfería a veces con las actuaciones programadas en el auditorio al aire libre.





Una vez dado ese paso, se procedió al acondicionamiento de la superficie destinada a skate, antes asfaltada, mediante la construcción de una solera de hormigón armado con aditivo plástico en forma de *bowl* y superficie ondulada anexa al mismo con planta rectangular. El *bowl* se ha rematado con tubo metálico para favorecer y hacer más vistosos los desplazamientos y piruetas de los monopatines por el borde.

Como elementos complementarios de *street*, se han instalado tubos metálicos en forma de barandilla así como varias rampas de diferente grado de dificultad y un banco del mismo material que el *bowl*. Los elemen-



tos no metálicos son de hormigón de alta resistencia.

También se ha construido un murete de hormigón prefabricado de color blanco en la esquina noreste de la nueva zona de skate para evitar el acceso de tierra exterior procedente del talud anexo.

El espacio se ha embellecido con césped artificial en las zonas de transición entre la antigua área de skate y la ampliación y con solera de hormigón entre la ampliación y el auditorio al aire libre, así como dotado de señalética que identifica la zona de parque que está dedicada a estos deportes.



Campamento Musical VERANO 2018

ESCUELA MUNICIPAL DE MÚSICA
colmenar viejo

Si te gusta la música,
este Campamento
es el perfecto para ti.



Lugar:

ESCUELA MUNICIPAL
DE MÚSICA COLMENAR VIEJO
C/ Isabel la Católica, 5

Familias
numerosas y/o
monoparentales

**DESCUENTO
30%**

Fechas del Campamento:

Del **2** al **6**, del **9** al **13**, del **16** al **20** y del **23** al **27**
de **JULIO** de **2018**

INSCRIPCIONES:

DEL 22 DE MAYO AL 15 DE JUNIO DE 2018

C/ Isabel la Católica, 5

(Escuela Municipal de Música Colmenar Viejo)

Secretaría: Lunes a viernes de 17:00 a 21:00 h.

También se admiten inscripciones por correo electrónico,

en las mismas fechas (24 h.): info@emmcolmenarviejo.com

Teléfono de contacto: 639 33 91 30

Edades: De 3 a 12 años.

Horario del Campamento:

De 9:00 a 16:15 h.

Primeros del Cole: De 8:00 a 9:00 h.

(incluido desayuno)



Colmenar Viejo

**PLAZAS LIMITADAS
Y POR RIGUROSO
ORDEN DE INSCRIPCIÓN.**



Recopila tus quejas y propuestas

el Alcalde vuelve a tu barrio

El Alcalde de Colmenar Viejo, Jorge García Díaz, ha vuelto a citar a los vecinos en encuentros por barrios para escucharlos, recibir sus quejas, necesidades y propuestas para mejorar el entorno más cercano y el municipio.

El Alcalde en tu barrio 2018 comenzó el 17 de abril en La Estación y terminará el 26 de junio, ampliando una fecha sobre la edición del año pasado porque se desdobra el centro del municipio con un encuentro en el barrio de San Francisco. Al cierre de la edición de este boletín y se habían celebrado los encuentros con los vecinos de La Estación y de La Magdalena.

El regidor ha explicado que las novedades de este año son, por una parte, “que hemos organizado el calendario para atender a todos los barrios en este segundo trimestre, de forma que lleguemos al verano con todo recorrido y respetar el periodo pre-electoral que comenzará con el comienzo del curso político en septiembre. Damos un año de margen antes de las elecciones porque entendemos que es el plazo en que los partidos son quienes tomarán la palabra para hacer sus propuestas de futuro. Por otro lado, hemos ampliado una fecha, dividido el centro en dos para hacer uno de Centro-Alamillo (los vecinos de la parte sur de la almendra central), y otro de Centro-San Francisco (para atender a todos los vecinos de la C/ San Sebastián, C/ Frailes, etc”.

Los siguientes encuentros serán:

Santa Teresa:

- √ Día: 8 de mayo
- √ Lugar: CPB Ángel León (C/ de las Moradas, 3)
- √ Hora: 19:30 h

El Olivar:

- √ Día: 10 de mayo
- √ Lugar: CPB Federico García Lorca (C/ de Federico García Lorca, 1)
- √ Hora: 19:30 h

El Mirador, Los Residenciales y Los Ríos:

- √ Día: 15 de mayo
- √ Lugar: Auditorio Villa de Colmenar Viejo (C/ Molino de Viento, s/n)
- √ Hora: 19:30 h

Centro y El Alamillo

- √ Día: 22 de mayo
- √ Lugar: Pósito Municipal (C/ del Cura, 2)
- √ Hora: 19:30 h

Vista Nevada, Los Arcos y El Vivero

- √ Día: 29 de mayo
- √ Lugar: Centro Social 'El Vivero' (Avda. de los Remedios, 50)
- √ Hora: 20:00 h

Adelfillas, Arroyo Espino, Prado Rosales, Las Vegas y Pozanco

- √ Día: 6 de junio
- √ Lugar: Centro Social 'El Vivero' (Avda. de los Remedios, 50)
- √ Hora: 20:00 h

San Andrés, Las Américas, El Portachuelo y El Redondillo

- √ Día: 12 de junio
- √ Lugar: CPB San Andrés (C/ Fuente del Cajón, 20)
- √ Hora: 20:00 h

San José

- √ Día: 14 de junio
- √ Lugar: CPB Virgen de los Remedios (Avda. de la Libertad, 3)
- √ Hora: 20:00 h

Fuente Santa-Urbanizaciones

- √ Día: 19 de junio
- √ Lugar: CPB Fuente Santa (Avda de Andalucía, 55)
- √ Hora: 20:00 h

Centro, San Francisco y Los Frailes

- √ Día: 26 de junio
- √ Lugar: Plaza de San Francisco
- √ Hora: 20:00 h



¡Vente a celebrar el Día de la Familia!

El Ayuntamiento de Colmenar Viejo ha invitado a todas las familias a participar el fin de semana del 19 y 20 de mayo en la celebración del Día de la Familia, una fecha que se conmemora cada 15 de mayo a nivel mundial y en torno a la cual este año la Concejalía de Familia y Servicios Sociales ha preparado una variada y divertida agenda de actividades para grandes y pequeños.

El punto de encuentro para las familias será la plaza situada sobre el aparcamiento subterráneo de La Estación (Avd Juan Pablo II, 5, junto a la estación de Renfe Cercanías), lugar donde quedará instalada durante el fin de semana la Carpa de las Asociaciones que participarán en el evento, un Punto de Información municipal para la Familia, la Igualdad y el Voluntariado, el taller de *El Árbol de la Familia*, diferentes talleres sensoriales así como uno denominado *Cultiva tu Salud*, en el que se regalarán pequeñas tomatersas. También allí habrá castillos hinchables para los más pequeños.

Las asociaciones y entidades que han querido sumarse a esta gran Fiesta de la Familia y que estarán presentes en la carpa son: Envera, CEE Miguel Hernández, ADAAC, Asociación de Celiacos de Madrid, Manos

Unidas, Asociación Española Contra el Cáncer, Asociación de Amigos del Pueblo Saharaui y Asociación Cultural de Mayores.

La agenda comenzará el sábado 19 de mayo.

De 11:00 a 14:30 h y de 17:30 a 19:30 h, se instalará un Punto de Información y un Taller de RCP del SUMMA 112; de 11:00 a 12:00 h, la Asociación Amigos del Pueblo Saharaui organizará el Taller *Semillas del Desierto* y Envera un Circuito Deportivo; de 12:00 a 13:00 h, la Asociación de Celiacos de Madrid dirigirá un Taller de menús sin gluten y la Asociación Española Contra el Cáncer otro llamado *Diviértete y aprende a cuidar tu salud*.

Por la tarde, de 17:30 a 18:30 h Manos Unidas organizará un Gran juego de La Oca y la Asociación para la Defensa de los Animales Abandonados de Colmenar (ADAAC) un Taller de reciclaje y hamas.

El plato fuerte del día llegará a las 19:30 h porque a esa hora Los Titiriteros de Binéfar -Premio Nacional de Teatro para la Infancia y la Juventud 2009- levantarán el telón del escenario del lugar para hacer disfrutar a todos de su *Jauja*, una fiesta por todo lo alto en la que





toda la familia podrá participar en juegos, bailes, canciones y muchas sorpresas. Este espectáculo está incluido en el Festival de Teatro de Calle *Saltimbanqui* 2018 que se celebra este año en la Plaza del Pueblo

pero que ese día, de forma excepcional, se representará en La Estación.

El domingo 20 de mayo la fiesta continuará con la





actividad más novedosa de la programación: la Carrera de Colores 2018, a las 11:00 h, una prueba no competitiva para la que está abierta el plazo de inscripción hasta el 17 de mayo.

Será una divertida carrera para toda la familia de 5 km de recorrido, con salida y llegada en la Ciudad Deportiva Municipal 'Juan Antonio Samaranch' en la que los participantes podrán acabar teñidos de polvos de



colores, no tóxicos, 100% seguros y biodegradables.

Para hacer más vistosa la carrera se recomienda a los inscritos ir vestidos de blanco o con la camiseta oficial del evento para que destaquen los colores.

La carrera durará aproximadamente 1 hora y tras ella habrá una Master Class de baile para todos los participantes, otra actividad para continuar disfrutando de la mañana en familia.

Además, en la plaza situada sobre el aparcamiento subterráneo de La Estación seguirán los castillos

hinchables y la Carpa de las Asociaciones.

De 11:00 a 12:00 h volverá el Gran juego de La Oca, de Manos Unidas; y un Taller de chapas, organizado por el CEE Miguel Hernández. De 12:00 a 13:00 h, ADAAC dirigirá un nuevo Taller de reciclaje y hamas y la Asociación de Amigos del Pueblo Saharaui el Taller *Semillas del Desierto*; y a las 13:00 h, habrá una actuación del grupo de sevillanas del Centro de Mayores, La Flamencas de Paraguay.

El broche de oro será una Gran Paella Popular para toda la familia, a las 14:00 h.



La Reurbanización de la zona de ‘Los Ríos’ avanza a buen ritmo

Las obras de reurbanización que se están llevando a cabo en la zona de las calles de los ríos avanzan a buen ritmo. Esta actuación supone una inversión de 283.595,85 € y contempla la renovación de aceras y asfaltado de varias vías y el adoquinado de otras igualando su plataforma a la acera para eliminar las barreras arquitectónicas.

“Se empieza a apreciar el resultado de la actuación y los técnicos nos informan de que en aproximadamente un mes quedará completamente terminada. Las calles en las que se reforman las aceras están terminadas, para proceder al asfaltado, a falta de un pequeño tramo de la Calle Mosquilona. En las calles más estrechas empezamos a ver el resultado de sustituir aceras estrechas por el nuevo diseño de pavimento en plataforma única con adoquín que mejora la accesibilidad, da sensación de más amplitud y es más contemporáneo que el del casco, para que sea más compatible con las diferencias de estilos y fachadas”, ha explicado el Alcalde del municipio, Jorge García Díaz.

En concreto, las vías públicas afectadas por este proyecto son:

- C/ Vecinos
- C/ Río Miño
- C/ Río Pisuegra
- C/ Río Ebro
- C/ Río Guadiana
- C/ Río Tajo
- C/ Río Duero (el tramo comprendido entre la C/ Mosquilona y C/ Pilar de Zaragoza)
- C/ Río Guadalquivir (desde el inicio de la calle hasta la C/ Río Esla)
- C/ Río Mosquilona (acera de los números impares, desde la C/ Río Miño hasta la C/ Río Duero)
- C/ Pilar de Zaragoza (acera de los números pares, desde C/ Río Esla hasta C/ Río Duero)

A día de hoy, está realizado el 80% del adoquinado de las calles que pasan a tener plataforma única, faltando solo un tercio de la calle Río Pisuegra, el 40% de la





calle Río Tajo y la calle de los Vecinos.

En los próximos días, y si el tiempo no lo impide, se procederá a asfaltar las calles que así lo tienen previsto en proyecto.

Los pavimentos de las aceras de las vías mencionadas presentaban deficiencias y muchos de sus tramos tenían una anchura escasa, por lo que era urgente actuar en ellos.

Los trabajos han ido consistiendo en la demolición de las aceras para ir igualando posteriormente el nivel de la acera con el de la calzada para colocar adoquín y eliminar los bordillos, que planteaban una barrera arquitectónica para las personas con movilidad reducida.

Los adoquines son de diferente color para diferenciar las zonas peatonales (aceras) de las calzadas para la circulación de vehículos y las plazas de aparcamiento. Los pasos de peatones se delimitarán con adoquín blanco.

En las calles Río Duero, Río Guadalquivir, Mosquilon y Pilar de Zaragoza se ha procedido a la pavimentación completa de las aceras (con baldosas hidráulicas multicolor), y en los próximos días se llevará a cabo la extensión de una capa de aglomerado asfáltico caliente a modo de refuerzo del firme actual de la calzada.

En estas últimas vías, los pasos de peatones se rebajarán y dotarán de pavimento especial antideslizante con loseta de color rojo de colores.

En cuanto a la red de servicios, se están creando nuevos sumideros para la recogida de aguas de escorrentía, así como la infraestructura necesaria para posibilitar, en un futuro, la canalización de la red de alumbrado público, constituida en la actualidad por tendidos aéreos.

El proyecto también contempla la renovación de la señalización viaria así como la instalación de mobiliario urbano, papeleras y puntualmente bolardos en los puntos en los que éstos sean necesarios.

Tu Agrupación de Voluntarios de Protección

Civil te da consejos para **TU BOTIQUIN**



Primero hay que tener claro que debemos tener **DOS** botiquines. La ubicación mejor para ellos será una habitación que no tenga muchos cambios de temperatura, la cocina y el baño no son los lugares más adecuados por la humedad y los cambios de temperatura constantes.

Es muy útil tener en el exterior o interior del botiquín o del lugar donde guardemos los medicamentos teléfonos de utilidad en caso de emergencia: centro de salud, directorio médico o ambulancias, Centro Nacional de Toxicología.

BOTIQUIN Nº 1: MEDICAMENTOS

En el tendremos los medicamentos de uso cotidiano acorde a nuestras enfermedades, pero como general deberemos tener:

- **Analgésicos (paracetamol, aspirina)**
- **Antiinflamatorios (ibuprofeno, dexketoprofeno)**
- **Productos para picaduras de insectos**
- **Apósitos o pomadas para quemaduras**

Todos sus componentes se deben guardar dentro de su caja original y por supuesto, no debe de haber ninguno caducado. Si se caducan los llevaremos al punto SIGRE de nuestra farmacia.

BOTIQUIN Nº 2 PRIMEROS AUXILIOS

En este botiquín tendremos todo aquello para hacer curas. No nos debe faltar:

- **Tijeras y pinzas sin dientes**
- **Gasas estériles**
- **Vendas (elásticas y de hilo)**
- **Antisépticos (povidona yodada o clorhexidina)**
- **Apósitos adhesivos (tiritas, apósitos grandes/medianos)**
- **Puntos de aproximación (Americanos)**
- **Esparrapado (El de PVC hace menos reacción alérgica)**



En el próximo trataremos los botiquines de viaje, para estar preparados para las vacaciones



El parking de La Estación es gratuito

desde el 1 de mayo para estancias inferiores a 24 h

El parking subterráneo de 1.850 plazas junto a la estación de RENFE es gratuito desde el pasado 1 de mayo de 2018 para vehículos registrados en el IVTM en el municipio y por estancias inferiores a 24 h, para el resto de vehículos y rangos de tiempo el coste es de 1 € al día y se mantienen todos los abonos disponibles hasta este momento.

Para que esta medida cumpla con su objetivo: fomentar el uso del tren para los desplazamientos diarios a Madrid para los vecinos del municipio, lo que redundará en una reducción de emisiones contaminantes, tráfico en la M-607... se dota de la gratuidad a quien utiliza este aparcamiento para estancias inferiores a 24 h y se controla que esta gratuidad es para vehículos de vecinos del municipio y que están al corriente del IVTM en la localidad.

Esta instalación está dotada de iluminación led con detectores de presencia para ahorrar al máximo posible sus costes de explotación, pero, aún así, anualmente se

mantenimiento siendo gratuito está estimado en más de 130.000€. Por ello, se ha tomado la decisión de que los vehículos que permanezcan estancias más largas a lo que se ha entendido como el uso diario para desplazarse a Madrid o sean procedentes de fuera del municipio abonen 1 € al día. Para estos vehículos se mantiene el abono mensual por 18 € con el que todavía resulta más ventajoso dejar el coche en este parking.

La concesionaria del parking tiene un listado que se actualiza dinámicamente con todos los vehículos al corriente de IVTM pero, si por cualquier circunstancia un vehículo no aparece, el vecino puede acceder con normalidad, coger su ticket y, antes de abandonar el parking, con mostrar en la caja física el ticket de entrada junto al resguardo de IVTM procederá a beneficiarse de la gratuidad.

Este aparcamiento abre de las 06:00 h a las 24:00 h de lunes a viernes y de 07:00 h a 24:00 h sábados, domingos y festivos.



Colmenar Viejo celebra el Día de los Museos



La Casa Museo de la Villa de Colmenar Viejo se sumará el próximo viernes 18 de mayo a la celebración del Día Internacional de los Museos abriendo sus puertas de par en par ese día hasta las 23:00 h para dar a conocer a vecinos y visitantes sus espacios y las piezas que atesora reflejo y testimonio de la Historia, costumbres y tradiciones de la localidad.

Además, ese mismo día, a las 20:30 h, los vecinos podrán asistir en el propio Museo de la Villa a un Concierto de la Directora de Aula Clave de Sol, Verónica Arroyo, quien interpretará a los asistentes obras de jazz, zarzuela, blues y bandas sonoras, entre otras, tocando diferentes instrumentos (piano, saxo y acordeón), el broche de oro de una jornada que se conmemora en todo el mundo para concienciar a la población sobre el importante papel que juegan los Museos en el desarrollo de la sociedad.

Feria del Libro 2018 en El Mirador

El parque de El Mirador será de nuevo este año el escenario de la Feria del Libro de la localidad, un evento organizado por la Concejalía de Economía que permitirá a los vecinos disfrutar del mundo de la literatura en un ambiente agradable al aire libre y participando en diferentes actividades culturales.

En la Feria del Libro 2018 participarán cinco librerías, dos academias de estudios, la Asociación Pico San Pedro y la Asociación Cultural para la Difusión del Arte (ACDA), que tendrán sus respectivos stands, en torno a los cuales se realizarán talleres de animación familiar musical, conciertos, títeres y presentación y firma de libros por parte de autores. También se llevará a cabo la Entrega de Premios del II Concurso de Dedicatorias convoca-

do por la concejalía con motivo de la Semana del Libro en la localidad.

El horario de la Feria será: Sábado 5 de mayo, de 11:00 a 15:00 h y de 18:00 a 21:00 h; y Domingo 6, de 11:00 h a 15:30 h.



Campaña deportiva de Verano 2018:

reserva de plazas por internet, más plazas y descuentos

La Concejalía de Deportes abrirá el próximo 22 de mayo el plazo de inscripción en las actividades de su Campaña de Verano 2018, una campaña que este año tiene novedades importantes con las que se mejorará notablemente la calidad del servicio que se presta a los vecinos.

Por primera vez este año, los vecinos que quieran inscribir a sus hijos en los Campamentos Urbanos, Campamento de Montaña y Campamento Multiaventura podrán realizar la reserva de plaza a través de la web municipal (www.colmenarviejo.com).

Sin embargo, antes de dar ese paso, es imprescindible darse de alta como usuario de la aplicación y, una vez realizada la reserva de plaza por internet, formalizar la inscripción en la Concejalía de Deportes (C/ Huertas, 50).

Este año también han aumentado las plazas ofertadas en los Campamentos Urbanos para que sea atendida toda la demanda y no quede nadie en lista de espera. Estos campamentos son, tradicionalmente, la actividad más solicitada por los padres para conciliar la vida familiar y laboral en verano.

Otra de las novedades importantes es el establecimiento, previa solicitud, de un descuento del 30% para las familias numerosas y monoparentales, así como la bajada de precios mensuales de dos actividades: musculación y multiactividad. En el primer caso, la

cuota ha pasado de 36,25 € a 30 € (de 31,62 € a 26,10 € con el Carné de Deporte Municipal); y en el segundo, de 42,69 € a 35 € (de 37,74 € a 30,45 € con Carné de Deporte Municipal).

Asimismo, este año, se ha establecido una cuota de preinscripción de 10 € en concepto de reserva. Esta cantidad no será reintegrable, salvo que se produzca una baja por motivos médicos, en cuyo caso de reintegrará el 75%. De no producirse dicha baja, se dará por formalizada la inscripción, descontándose la reserva del precio final de la actividad.

“Nos hemos visto obligados a establecer esta cuota porque hemos comprobado que en determinadas actividades, como por ejemplo los campamentos de verano, hay numerosas inscripciones que luego se dan de baja, lo que hace que se ocupen plazas que, al final, quedan libres y que luego es difícil cubrir a pesar de estar muy demandadas”, explica la Edil.

Por otra parte, la Concejalía ha informado de que el plazo de inscripción para los antiguos alumnos en las Escuelas Deportivas 2018-2019 será del 28 de mayo al 8 de junio, ambos inclusive, y para los nuevos a partir del 11 de junio.

Para más información: Concejalía de Deportes, Complejo Deportivo Municipal 'Lorenzo Rico', C/ Huertas, 55, Tlf 91 845 72 65 deportes@colmenarviejo.com.



XXVII Olimpiadas Escolares: los juegos del Deporte para los alumnos de Primaria



Colmenar Viejo celebrará este mes de mayo las Olimpiadas Escolares de la localidad, un acontecimiento que este año cumple su XXVII Edición y en el que participarán los alumnos de Primaria de todos los colegios del municipio (excepto el CEIP Héroes del Dos de Mayo, ya que de momento sólo imparte Educación Infantil).

En total, disfrutarán de estas olimpiadas 3.300 niños de entre 6 y 12 años, que jugarán y practicarán diferentes deportes en función de su edad, los más pequeños en el Polideportivo Municipal 'Martín Colmenarejo' y los más mayores en el Complejo Deportivo Municipal 'Lorenzo Rico'. Diariamente, habrá una media de 510 niños haciendo deporte juntos. Para todos, el horario será de 09:30 h a 13:00 h, aproximadamente.

Los días 8, 9 y 10 de mayo será el turno para los alumnos de 4º, 5º y 6º, quienes se darán cita en el Complejo Deportivo Municipal 'Lorenzo Rico' para aprender nociones básicas y practicar voleibol, baloncesto, gimnasia rítmica, balonmano, atletismo, rugby y deporte de orientación. De una forma muy amena, los chavales aprenderán a hacer saques, pases,

lanzamientos, pasos, desplazamientos, jugadas, saltos, carreras, coreografías, etc..

Los escolares más pequeños, los de los cursos de 1º, 2º y 3º de Primaria, se trasladarán al Polideportivo Municipal 'Martín Colmenarejo' los días 22, 23 y 24 de mayo. Allí, participarán en un divertido circuito de 14 estaciones dedicadas a 7 deportes: gimnasia rítmica, fútbol sala, baloncesto, balonmano, atletismo, karate y voleibol. Paralelamente a este circuito, la Concejalía de Deportes realizará con ellos actividades recreativas en las pistas de atletismo del polideportivo.

“Esta actividad deportiva municipal, una de las más importantes del calendario escolar para nosotros, no podría realizarse sin la ayuda e implicación de los profesores de Educación Física de los colegios y de ahí todo nuestro agradecimiento a ellos. Lo que queremos es fomentar entre los escolares el espíritu deportivo, que vivan el Deporte como un juego que compartan con sus amigos y compañeros y que se diviertan mucho para luego querer hacer más deporte fuera del colegio”, ha resaltado la Concejala de Deportes colmenareña, Lourdes Navas.

Protectores de muros en las pistas de fútbol sala del 'Lorenzo Rico' y 'Mariano Jusdado'

Al cierre de la edición de este Boletín, la Concejalía de Deportes estaba terminado la instalación de protectores de muros en los dos campos de fútbol sala del Complejo Deportivo Municipal 'Lorenzo Rico' y los dos de 'Mariano Jusdado', en el Polideportivo de La Magdalena, con el fin de incrementar la seguridad de los jugadores ante posibles golpes en el transcurso de los partidos que se disputan en ellos.

“El objetivo es amortiguar al máximo los golpes que pudieran darse los jugadores contra los muros perimetrales durante los partidos y así minimizar todo lo posible las consecuencias de los choques. Creemos que con estas protecciones se incrementa notablemente su seguridad y eso es lo prioritario y más importante”, señala la Concejala de Deportes colmenareña, Lourdes Navas.

Los protectores están fabricados de polietileno y caucho, tienen 30 mm de espesor y lona exterior. Están siendo colocados tanto en las bandas como en los fondos, así como en las columnas de iluminación de las cuatro pistas de fútbol. Además, en el polideportivo de La Magdalena se aprovechará esta actuación para instalar también protectores en los postes de las canastas existentes junto a uno de los campos de fútbol sala.

La instalación de estos protectores en los muros de los campos de fútbol sala se suma a la que ya se realizó el pasado verano en el campo de fútbol 11 y rugby del Complejo Deportivo Municipal 'Lorenzo Rico' aprovechando la renovación del césped de este terreno de juego y el cambio de su cerramiento perimetral.



El XXIV Gran Reto

100 km en 24 h calienta motores

Colmenar Viejo acogerá los días 9 y 10 de junio uno de los eventos deportivos de aventura con más solera de nuestro país: el Gran Reto 100 km en 24 horas, una prueba no competitiva organizada por las revistas Corricolari es Correr y AireLibre en colaboración con la Concejalía de Deportes que ese año cumple su XXIV Edición y en la que cada año participan más de un millar de maratonianos, andarines, corredores, ciclistas y amantes de la aventura de todo el país que aceptan el desafío de recorrer hasta 100 kilómetros en 24 horas (noche y día), corriendo, caminado o pedaleando, la mayoría del trayecto por cañadas que atraviesan los términos municipales de Colmenar Viejo, Manzanares el Real, Tres Cantos y San Sebastián de los Reyes.

El plazo de inscripción ya está abierto y finalizará el 8 de junio, aunque se ha dividido en tramos que llevan aparejados diferentes precios (cuanto antes se realiza la inscripción más barata es ésta). Más información en www.airelibre.com y www.corricolari.es

La principal novedad este año es la nueva modalidad de 31 kilómetros en bicicleta para cubrir el Reto, pensada para aquellos ciclistas que quieren participar en la prueba pero que aún no se ven capaces o no están preparados para hacer los 100 km pedaleando.

Este año, además, vuelve a estar muy presente la solidaridad porque el Gran Reto se ofrece de nuevo como escenario para recaudar fondos para las ONG, fomentando la idea del deporte con causa y la participación por equipos para apoyar un fin solidario (más información en www.airelibre.com y www.corricolari.es).

La Ciudad Deportiva Municipal 'Juan Antonio Samaranch' será el punto de salida y meta y habrá seis modalidades:

- 1.- 100 kilómetros en 24 horas individual (andando o corriendo);
- 2.- 100 km en 24 horas por relevos: equipos de dos o tres personas que, por relevos, podrán realizar el recorrido completo. En caso de ser tres personas se dividirá el circuito en tres etapas de 31, 45 y 24 kilómetros. Los equipos de 2 participantes harán el relevo en Tres Cantos.



3.- 31 km individual (andando o corriendo).

4.- 100 km en 10 horas en bicicleta.

5.- 100 km Duatlón: es una combinación de bicicleta y carrera o marcha. El reto es finalizar los 100 km con la salvedad de que el tramo de bici se debe concluir en un máximo de 7 horas y 15 minutos y el tramo a pie antes de las 01:00 h del domingo 10 de junio.

6.- 31 km en bicicleta.

El Gran Reto comenzará el sábado 9, a las 12:00 h. Los participantes irán primero al Embalse de Santillana (Manzanares el Real) para luego volver a Colmenar Viejo. Desde aquí, el trayecto va a Tres Cantos, San Sebastián de los Reyes y vuelta a Tres Cantos y a Colmenar Viejo. Finalizará a las 12:00 h del domingo 10 de junio.

Más información: www.corricolari.es o en www.airelibre.com o a través del teléfono 91 526 80 80.

¡Bienvenidos a 'Saltimbanqui' 2018!

El Festival de Teatro de Calle de Colmenar Viejo *Saltimbanqui 2018* se traslada este año a la Plaza del Pueblo, el corazón urbano de la localidad que se llenará del 5 de mayo al 30 de junio de títeres, música, teatro, magia y juegos con nueve espectáculos para toda la familia.

El festival arranca el **sábado 5 de mayo**, a las 19:00 h, con un **La Baldufa**, que ofrecerá un **Lío en la granja**, un espectáculo de títeres y teatro para todos los públicos, una sátira en forma de fábula de los conflictos actuales de nuestra sociedad contados de una manera sencilla, reflexiva y con muy buen humor.

El **sábado 12 de mayo**, a las 19:00 h, la **ColmeJazz Big Band** pondrá en escena su primer gran trabajo **Miscere**, un reflejo de la mezcla de estilos y formatos musicales interpretado por un grupo heterogéneo de todas las edades, amateurs y profesionales.

Siete días después, el **19 de mayo**, volverán a Colmenar Viejo **Los Tiritireros de Binéfar** -Premio Nacional de Teatro para la Infancia y la Juventud 2009- con su **Jauja**, una fiesta por todo lo alto en la que toda la familia disfrutará con juegos, bailes, canciones y muchas sorpresas. Este espectáculo ha sido incluido en la programación diseñada con motivo del Día de la Familia, por lo que, de forma excepcional, se representará en la explanada situada sobre el parking subterráneo de La Estación. A las 19:30 h.

El **26 de mayo**, a las 20:00 h, la compañía **La Pai** no dejará a nadie quieto con **Muévete con Los Campanos**, un espectáculo de teatro-animación salido del Club Campano, una agrupación al que pertenecía hace años todo aquel que lograba moverse de forma frenética y alocada en la pista de baile. Los Campanos no escatimarán ningún tipo de truco, sorpresa o apariciones para hacer bailar a todo el mundo.

Festuc será el encargado, el **sábado 2 de junio**, a las 20:00 h, de traer a la localidad *La habichuela mágica*, un teatro de títeres que encandilará a los más pequeños con una historia llena de magia.

La semana siguiente, el **9 de junio**, a las 20:00 h, **Los excéntricos** presentarán el montaje de clown *The melting pot pourri*, un espectáculo en el que este atípico trío de comediantes, músicos y malabaristas combina sus mejores sketches de los últimos años.

El **sábado 16 de junio**, a las 20:00 h, grandes y pequeños podrán disfrutar del **II Festival de Bandas Jóvenes**, en el que participarán diferentes bandas integradas por músicos jóvenes.

Tiritirantes, el **23 de junio**, a las 20:30 h, pondrá la Plaza del Pueblo Patas Arriba, un espectáculo de circo para donde el humor, los malabares y las acrobacias aéreas son los principales ingredientes.

El broche de oro de *Saltimbanqui 2018* lo pondrá **Mutis**, el **30 de junio**, a las 20:30 h, con *El tesoro de la serpiente Guaguadú*, una representación que transcurre en el corazón de África y que sorprenderá a grandes y pequeños.



VEHÍCULOS
NUEVOS

ÚLTIMOS
MODELOS

X

EDICIÓN

PRIMERAS
MARCAS

EXPOSICIÓN
Y VENTA

BICICLETAS
ELÉCTRICAS

MOTOCICLETAS

feria del motor



DÍAS

10

11

12

13

DE MAYO

RECINTO
FERIAL

LAS HUERTAS

HORARIO
DE 11 A 22 H.

Colmenar
Viejo

2018

Participan:

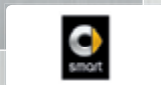

Marcha de Medio Ambiente 2018:

la cita ineludible con la Naturaleza

En torno a 450 personas participaron el 21 de abril en la XVIII Marcha de Medio Ambiente, la actividad más veterana y seguida de las Jornadas de Medio Ambiente y cita ineludible para numerosos vecinos, adultos y niños, que en esta ocasión disfrutaron de un día de campo haciendo una excursión de 11,4 km por el Camino del Sevillano, Grajal y Zahurdón.

Durante el trayecto, algunos de los caminantes también dispararon sus cámaras para participar en el ya tradicional Maratón Fotográfico de la Marcha, unas imágenes que se podrán ver en una Exposición del 25 de mayo al 20 de junio en el Centro Cultural Pablo Ruiz Picasso.

Ambas actividades son parte de la agenda organizada con motivo de las Jornadas de Medio Ambiente que se están celebrando en la localidad y que aún tiene citas importantes.

El 5 y 6 de mayo se realizarán unos Talleres de Imagen y Sonido Paisajes culturales: visuales y sonoros de Colmenar, cuyo objetivo es disfrutar de un día de campo descubriendo una nueva forma de escuchar, ver y sentir el medio ambiente. Los asistentes aprenderán técnicas fotográficas y de grabación de sonidos, así como las características de los diferentes

tipos de micrófonos. Más información e inscripción en paisajesdecolmenar@gmail.com

También habrá tres Charlas Formato TED (charlas de 15 minutos de duración): Estrategia de paisaje del proyecto europeo Hércules (23 de mayo); Gestión de residuos y compostaje (24 de mayo); Agroecología y alimentación saludable (25 de mayo). Las tres en el Pósito Municipal, a las 18:30 h.

El 5 de junio, Día Mundial del Medio Ambiente, tendrá lugar el acto de Entrega del Premio Compromiso Ambiental 'Villa de Colmenar Viejo' 2018, en el Ayuntamiento (Plaza del Pueblo, 1).

El 19 de junio, a las 19:30 h en el Centro Cultural Pablo Ruiz Picasso, se entregarán los Premios del Maratón Fotográfico de la Marcha.

Por último, del 25 de mayo al 20 de junio se podrán visitar en el Centro Cultural Pablo Ruiz Picasso las Exposiciones Paisajes culturales: visuales y sonoros de Colmenar; Fotografías del Maratón de la XVII Marcha de Medio Ambiente; y El Paisaje de Colmenar Viejo. Estudio europeo sobre sus dinámicas, amenazas y valores.



XVIII Concurso de Grupos Locales: en busca los mejores músicos

La Casa de la Juventud mantiene abierto hasta el 25 de mayo el plazo para participar en el XXVIII Concurso de Grupos Locales, un certamen con el que se busca a uno o dos grupos o solistas para actuar en las Fiestas Patronales de 2018 o en la Casa de la Juventud y promocionar a los músicos del municipio.

El concurso está dirigido a músicos y grupos de músicos no profesionales (en el caso de los grupos, la media de edad de sus componentes debe estar entre los 14 y los 30 años, a 31 de diciembre de 2018, y al menos dos de ellos deben acreditar vivir, estudiar o trabajar en la localidad).

Los solistas o grupos que quieran participar deben presentar en la Casa de la Juventud su trabajo grabado en directo en formato DVD, en una memoria pen drive o en un enlace de internet. No se exige una alta calidad en la grabación ya que, sobre todo, se valorará la originalidad, la calidad musical y la idoneidad

para participar en los conciertos de las Fiestas o de La Casa.

Más información: Casa de la Juventud de Colmenar Viejo (Ctra. Hoyo de Manzanares, 16); en el teléfono 91 846 13 70; en la página web www.colmenarviejo.com (enlace Casa de la Juventud) o a través del correo electrónico colmenarjuven@gmail.com



CALENDARIO DEL PROCESO DE ESCOLARIZACIÓN CURSO 2018-2019

Tras cerrarse el plazo de presentación de solicitudes y publicarse las listas de alumnos que han solicitado cada centro en primera opción, las siguientes fechas importantes del Calendario de Escolarización 2018-2019 son:

8 de mayo

Publicación de las listas con la puntuación obtenida por cada alumno

9, 10 y 11 de mayo

Reclamaciones

17 de mayo

Publicación de las puntuaciones definitivas

24 de mayo

Publicación de las listas de admitidos en cada centro

Hasta 8 de junio

Adjudicación definitiva por el SAE de las solicitudes no admitidas por los centros

PLAZOS DE MATRICULACIÓN

Centros de Educación Infantil y Primaria
del 15 al 27 de junio

Centros de Educación Secundaria
del 2 al 17 de julio

IES Ángel Corella (Bilingüe)
IES Marqués de Santillana (Bilingüe)
del 22 de junio al 7 de julio



Colmenar Viejo

YO
SOY UN



TÚ NO
SEAS UN

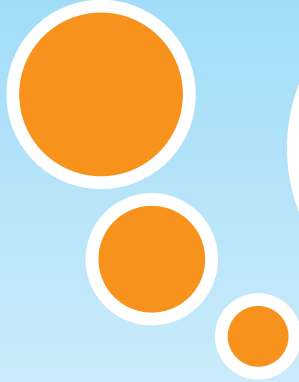

RECÓGELAS

Art. 9 Ordenanza reguladora tenencia de animales domésticos.



Infórmate

CURSOS DE IDIOMAS EN EL EXTRANJERO

El verano es una buena época para mejorar los idiomas, conocer otros países y formarse. Para ello el Centro de Información Juvenil de la Casa de la Juventud ha recopilado algunos recursos que te podrán facilitar esta tarea.

Organismos públicos

Oficina joven de la Comunidad de Madrid TIVE

Pone a vuestra disposición todos los años una guía con oferta de Cursos de Idiomas en el Extranjero de diferentes empresas que gestionan cursos fuera de España. Recoge una amplia y diversa selección de cursos internacionales en más de 100 escuelas de diferentes idiomas.

www.madrid.org/inforjoven

Ministerio de Educación, Cultura y Deporte

Ofrece distintas opciones para salir al extranjero dirigidas a españoles con diferentes perfiles: becas para estudiantes de distintos niveles educativos, prácticas profesionales, intercambios.

C/ Alcalá, 34-36.

www.mecd.gob.es

Otros organismos

Te recomendamos que busques una empresa que esté adherida a una asociación de entidades dedicadas a las inmersiones lingüísticas, de esta manera podrás comprobar la solvencia y la experiencia de una agencia de carácter internacional o nacional.

Asociación Internacional de Centros de Idiomas

Es una de las webs que más organizaciones engloba a nivel internacional

<https://www.ialc.org/>

ASEPROCE

Asociación Española de Promotores de Cursos de Idiomas en el Extranjero. Es el referente en España de los cursos de idiomas. Esta organización agrupa un importante número de entidades en toda España que gestionan programas de cursos en el extranjero. Desde la web se accede a todas las entidades asociadas y a los programas de cada una.

www.aseproce.org

Buscadores de cursos de idiomas

Existen muchísimos buscadores uno de los que más cursos abarca es:

Infoidiomas

Buscador de cursos de idiomas en España y en el extranjero. Recopila gran número de academias, escuelas y colegios de enseñanza bilingüe, tanto públicos como privados. La web ofrece además secciones completas sobre becas, titulaciones oficiales, test de nivel, cursos on line, guías de países y diccionarios en nueve idiomas. www.infoidiomas.com

Centro de información Juvenil

Casa de la Juventud de Colmenar Viejo. Carretera Hoyo de Manzanares 16

Tel: 91 846 13 70. cij@colmenarviejo.com. fb: JuventudColmenar

www.colmenarviejo.com-www.colmenarviejo.com-www.colmenarviejo.com

II 'Tapeando en Colmenar Viejo': tapa y botellín de cerveza por 2,50 €

Botellín de cerveza Mahou y una rica y original tapa por 2,50 €. Es lo que se podrán tomar los vecinos durante los fines de semana en los que se celebrará el II Circuito Tapeando en Colmenar Viejo, una iniciativa organizada por la Concejalía de Economía en colaboración con Mahou San Miguel que tiene como objetivo promocionar la restauración y hostelería de la localidad a la vez que fomentar el turismo en torno a este sector.

El circuito tendrá lugar los fines de semana del 1, 2 y 3 y 8, 9 y 10 de junio, de 12:00 a 16:00 h y de 19:00 a 24:00 h, un horario que cada hostelero podrá ampliar.

Una vez consumida la tapa y el botellín, el participante podrá valorar la tapa en un flyer, otorgando de 1 a 5 puntos cada una. Los establecimientos pondrán a su disposición una urna para depositar su voto. De esa votación saldrá el ganador del Premio a la Mejor Tapa de Colmenar Viejo 2018 y el Premio a la 'Tapa Tradicional', que ganarán un trofeo otorgado por el Ayuntamiento. Además, todos los participantes recibirán un rasca por cada consumición, pudiendo

ganar una comida o cena para dos personas, un lote de productos Mahou, merchandising y consumiciones gratis.

Los establecimientos que quieran adherirse a la iniciativa deben ponerse en contacto con la Concejalía de Economía: Edificio municipal de La Estación (C/ Carlos Aragón Cancela, 5); a través del teléfono 91 138 00 95; o del correo electrónico desarrollolocal@colmenarviejo.com



XX Torneo 12 h de Voleibol V Memorial 'J. A. Ariza' y II Torneo de Voley Playa



El Complejo Deportivo Municipal 'Lorenzo Rico' acogerá los días 26 y 27 de mayo el XX Torneo 12 horas de Voleibol – V Memorial 'José Antonio Ariza' en el que participarán equipos invitados de diferentes localidades de la región de todas las categorías, desde benjamin hasta senior, tanto femenino como masculino. Ambas jornadas tendrán un horario de 10:00 a 21:00 h.

Paralelamente a este torneo, se disputará ese mismo fin de semana el II Torneo de Voley Playa en las pistas exteriores de voley playa 'José Antonio Ariza', una competición que también reunirá a parejas de diferentes lugares de la Comunidad de Madrid.

Grupos municipales



Ocio familiar para reactivar el centro

Con mayo llega *Saltimbanqui*, el festival de teatro de calle que lleva 18 años celebrándose en nuestro municipio, con una programación que reúne a los mejores espectáculos en esta disciplina gracias al prestigio que ha adquirido y la gran acogida por los colmenareños y familias de municipios aledaños.

Es una gran noticia poder contar con Los Titiriteros de Binéfar o mostrar al público la calidad que, en muy poco tiempo, ha sido capaz de alcanzar la Colmejazz Band pero este año *Saltimbanqui* también crece pasando a celebrarse en la Plaza del Pueblo. Más espacio para el público, más posibilidades para los intérpretes y toda una zona sin coches para disfrutar en familia las tardes de sábado de mayo y junio, 2 meses enteros en los que los sábados se garantiza, como mínimo, una actividad muy atractiva para el fin de semana en pleno centro.

Esperamos que, como en ocasiones en las que hemos elegido el centro para el ocio familiar, como con el día "deja el coche y ven a jugar al centro", el núcleo de nuestro municipio se llene de vecinos para disfrutar y generar a la vez muchas oportunidades para el comercio, restauración... de la zona.



Ganemos propone medidas contra el desempleo

El desempleo es uno de los problemas más acuciantes de Colmenar Viejo. Cerca de 3.000 personas (más del 10% de la población activa) no tienen trabajo. La situación de los jóvenes es aún más sombría: más de la mitad son desempleados y las políticas de austeridad no hacen más que agravar la situación.

Ganemos no quiere que el ayuntamiento sea mero espectador de la grave crisis económica, social política y ambiental. Quiere que se tomen medidas de impulso de una economía respetuosa con el entorno y generadora de empleos de calidad en nuestra ciudad. El año pasado, con motivo del 1º de mayo propusimos la creación de un Consejo Económico y Social, para que los agentes sociales establecieran programas de formación y educación enfocados a fomentar la innovación y la inversión en sectores demandantes de empleo sostenible y de alta calidad.

Este año proponemos la recuperación del Portal de Empleo de Colmenar Viejo, un servicio virtual de gestión de ofertas y demandas de empleo, con el objetivo de asegurar la máxima difusión y transparencia en el acceso a la información relativa a demandas y ofertas de empleo a nivel local.



Grupos municipales



Colmenar Viejo
PSOE



Objetivo cumplido: legalizados los contenedores de ropa

A iniciativa del Grupo Municipal Socialista están por fin regulados en Colmenar Viejo los contenedores de recogida de ropa y calzado usados y otros residuos textiles.

Desde hace más de dos años veníamos denunciando la proliferación de contenedores de recogida de ropa en distintas zonas del municipio, instalados de forma irregular y en suelo de dominio público. Estos contenedores estaban sin identificar por las organizaciones responsables, sin autorización municipal, y lucrándose de un negocio aprovechando la buena voluntad de los colmenareños.

Ahora, después de tanto tiempo se cumple nuestra propuesta, el Ayuntamiento ha realizado la contratación que veníamos reclamando, y debido a esta legalización hemos acabado con la instalación descontrolada de esos contenedores y con la falta de control sanitario y medioambiental producido entorno a ellos y soportado diariamente por los vecinos.

Y además, también hemos conseguido el objetivo principal previsto en nuestra propuesta efectuada en el Pleno: que el importe económico que se obtenga por la concesión de este servicio de recogida de ropa, se destine íntegramente a becas de comedor escolar para los niños de las familias más necesitadas de nuestro municipio.



Agua, fuente de vida

En Ciudadanos Colmenar Viejo somos conscientes de la importancia de proteger y concienciar sobre el respeto de un bien tan preciado y cada vez más escaso como es el agua.

Por Colmenar Viejo discurren diversos arroyos, algunos se adentran en el casco urbano por la construcción de nuevos desarrollos urbanísticos. Otros arroyos transcurren junto a varias instalaciones como pueden ser centros militares, depuradoras o incluso centros penitenciarios.

Creemos que es de vital importancia realizar un análisis de la calidad de las aguas de nuestros arroyos.

Con nuestra propuesta, aprobada por unanimidad en el Pleno del pasado mes de marzo, queremos conseguir varios objetivos:

- Que los vecinos de Colmenar conozcan la calidad del agua de los arroyos del Municipio.
- Detectar posibles focos o problemas de contaminación en las aguas a fin de detectar sus posibles causas y valorar las posibles soluciones en caso de detectarse.
- Fomentar y concienciar sobre la importancia del buen estado de las aguas. Que los vecinos de Colmenar sean conscientes de que hay que proteger estos arroyos y sus aguas.

Grupos municipales

UPYD



UPYD y Desarrollo Sostenible en Colmenar

El Grupo Municipal UPYD ha obtenido del Pleno el apoyo para sumar al Ayuntamiento de Colmenar Viejo al Pacto de los Alcaldes para el Clima y la Energía. La Unión Europea lanzó este programa para fomentar la participación de los ayuntamientos en las políticas energéticas y de reducción de emisiones de CO₂, y participar en el compromiso de reducción de GEI. Actualmente, ya agrupa miles de municipios. Además del intercambio de información (base de datos de Buenas Prácticas) es un foro de conocimiento en el que participan instituciones y especialistas que divulgan, aclaran y depuran las propuestas municipales: La comunidad del Pacto comparte ideas útiles de forma eficaz y económica.

UPYD, buscando la implantación de medidas medioambientalmente sostenibles (Reforma del transporte público, el microbús eléctrico, urbanización sostenible, eficiencia energética en edificios públicos y privados, promoción de la bicicleta, gestión sostenible de residuos, sellado del vertedero, ... y en general la implantación de políticas respetuosas y el cumplimiento de normativas medioambientales, recogerá y canalizará las propuestas vecinales que reciba en gm.colmenarviejo@upyd.es o en el despacho de la Plaza de Eulogio Carrasco.

PUNTOS DEL ORDEN DEL DÍA APROBADOS EN EL PLENO MUNICIPAL DE ABRIL DE 2018

- Iniciativa presentada para el desarrollo urbanístico del Sector-9 Camino de las Lavanderas.
- Resolución de alegaciones y Aprobación definitiva de la Ordenanza de Declaraciones Responsables para el ejercicio de las actividades económicas.
- Cesión gratuita de uso de una parcela municipal a favor de Cruz Roja Española para el establecimiento en ella de su sede principal de la zona norte, la denominada Asamblea Comarcal Cuenta Alta del Manzanares.
- Se da cuneta de la modificación de la liquidación del Presupuesto 2017.
- Relación de facturas nº 30. Procedimiento extrajudicial.
- Convenio de colaboración con la Federación Española de Bebidas Espirituosas (FEBE) para llevar a cabo medidas de prevención del consumo de alcohol en menores y los conductores.
- Mostrar, entre otras cuestiones referidas al mundo universitario, el apoyo a la Universidad Rey Juan Carlos y al conjunto de las universidades públicas de la Comunidad de Madrid, que constituyen un referente en el contexto nacional e internacional en términos de prestigio y calidad docente e investigadora.
- Reparación urgente de las deficiencias existentes en las instalaciones de la Ciudad Deportiva Municipal 'Juan Antonio Samaranch'.
- Impulsar desde la Red de Ciudades Saludables la puesta en marcha del Proyecto 'Municipio Saludable'
- Elaborar un Plan Integral de mejora de la recaudación municipal que permita revertir la situación actual.
- Reactivar y potenciar el Servicio virtual de gestión de ofertas y demandas de Empleo.

Las Bibliotecas te recomiendan...

ADULTOS

Un andar solitario entre la gente

Antonio Muñoz Molina

Un andar solitario entre la gente es la historia de un caminante que escribe siempre a lápiz, recortando y pegando cosas, recogiendo papeles por la calle, en la estela de artistas que han practicado el arte del collage, la basura y el reciclaje, como Diane Arbus o Dubuffet, así como la de los grandes caminantes urbanos de la literatura: de Quincey, Baudelaire, Poe, Joyce, Walter Benjamín, Melville, Lorca, Whitman... A la manera de Poeta en Nueva York, de Lorca, la narración de Un andar solitario entre la gente está hecha de celebración y denuncia: la denuncia del ruido extremo del capitalismo, de la conversión de todo en mercancía y basura; y la celebración de la belleza y la variedad del mundo, de la mirada ecológica y estética que recicla la basura en fertilidad y arte.



JUVENIL

El dragón blanco y otros personajes olvidados

Adolfo Córdova y Riki Blanco

Emblemáticos personajes secundarios, extraídos de una selección de grandes obras de la literatura infantil de todos los tiempos, sirven como inspiración para trenzar un surtido de recreaciones y spin-offs centrados en imaginar nuevas andanzas o analizar, con mayor profundidad que en las historias originales, los sentimientos y correrías de un grupo de figuras inolvidables que no obtuvieron el protagonismo deseado cuando fueron concebidos por sus autores. Con ayuda de las seductoras imágenes del aclamado ilustrador Riki Blanco, el texto homenajea obras inmortales como El maravilloso Mago de Oz, a través del alado Rey Mono; Las aventuras de Pinocho, con la Niña de Pelo Turquesa; Alicia en el País de las Maravillas, representada por el Gato de Cheshire; Peter Pan, recuperando a varios de sus protagonistas (entre los que se incluye Wendy, a punto de celebrar su boda); Los cisnes salvajes, relato del que se reinterpreta el pasaje final (Elisa frente al verdugo); y un clásico contemporáneo, La historia interminable, en el que rescata la figura del dragón blanco, personaje que da título a la antología. Un apasionante regreso a mundos mágicos que han permanecido latentes en la memoria de los lectores, reconocido con el Premio Bellas Artes de Cuento Infantil Juan de la Cabada Vera 2015. Una joya para pequeños y grandes que permite múltiples lecturas e invita a releer los originales. (Reseña Canal Lector)



INFANTIL

En este cuento no hay dragón

Lou Carter y Deborah Allwright

Pobre y viejo dragón. Nadie quiere que forme parte de su cuento, ni Ricitos de oro ni Hansel y Gretel ni nadie. ¡Pero Dragón no se da por vencido! Seguirá en su búsqueda de alguien que sí le quiera en su historia. QUIENQUIERA QUE SEA. Sin duda, su inagotable entusiasmo impedirá que se meta en cualquier problema. Es probable...

Un cuento maravilloso acerca de dragones, héroes y helado. (Reseña editorial Picarona)



convocatorias exposiciones

Bibliotecas

Exposiciones

**BIBLIOTECA
MIGUEL DE CERVANTES
Y
PABLO RUIZ PICASSO**
SALA DE ADULTOS
Mayo y junio

'Expofriki'

**BIBLIOTECA
MIGUEL DE CERVANTES
Y
BIBLIOTECA
MARIO VARGAS LLOSA**
SALA DE INFANTIL
Todo el mes

**'Faraones
y pirámides'**

SALA DE ESTUDIO ABIERTA

La Sala de Estudio de la Biblioteca Municipal Miguel de Cervantes amplía su horario todo el mes de mayo por los exámenes de estas fechas, de tal forma que estará abierta, de lunes a domingo, de 09:00 a 24:00 h, ininterrumpidamente.



Centro Cultural Pablo Ruiz Picasso

SALA PICASSO

Hasta el 21 de mayo

ESCRIBIR ES VIVIR

Homenaje a José Luis Sampedro
Exposición de la Red ITINER-Comunidad de Madrid

Del 8 al 21 de mayo

REFLECTERE. ANVERSO Y REVERSOS

Rodrigo Flechoso
Fotografía, escultura e instalación

Del 25 de mayo al 20 de junio

JORNADAS DE MEDIO AMBIENTE

- ✓ Paisajes culturales, visuales y sonoros de Colmenar Viejo
 - ✓ Maratón Fotográfico de la XVII Marcha de Medio Ambiente
 - ✓ El Paiaje de Colmenar Viejo. Estudio europeo sobre sus dinámicas, amenazas y valores
- Exposiciones colectivas



Casa de la Juventud

INSCRIPCIONES EN MAYO PARA ACTIVIDADES DE JUNIO

Desde el 1 de mayo a partir de las 18:00 h

Todos los talleres tienen plazas limitadas y pueden estar sujetos a cambios.

SÁBADO 9 DE JUNIO

SENDERISMO:

Cuerda larga y Sillada de
Garcisancho

Precio: con Carné Joven,
18 €; Adulto, 20 €.

TALLERES SEMANALES DE VERANO

Horario: **De 11:00 a 13:00 h**

En los descansos de ofrecerá un almuerzo con fruta

Inscripciones: hasta el 12 de junio

Más información: www.colmenarviejo.com

SEMANA DEL 25 AL 29 DE JUNIO

3, 4 y 5 años (Infantil): **Los superhéroes**
1º, 2º y 3º (Primaria): **Cocina para pequeños**
4º, 5º y 6º (Primaria): **Robótica o Baile**

SEMANA DEL 2 AL 6 DE JULIO

3, 4 y 5 años (Infantil): **Inglés**
1º, 2º y 3º (Infantil): **Inglés**
4º, 5º y 6º (Primaria): **Cocina o Baile**

SEMANA DEL 9 AL 13 DE JULIO

3, 4 y 5 años (Infantil): **Los experimentos**
1º, 2º y 3º (Primaria): **Los experimentos**
4º, 5º y 6º (Primaria): **Cocina o Baile**

SEMANA DEL 16 AL 20 DE JULIO

3, 4 y 5 años (Infantil): **Los cuentos**
1º, 2º y 3º (Primaria): **Los cuentos**
4º, 5º y 6º (Primaria): **Cocina o Cine de animación con plastilina**

TALLERES ESPECIALES

Creación de Videojuegos y Ajedrez

Inscripciones: hasta el 12 de junio

Más información:

www.colmenarviejo.com

XXVIII CONCURSO GRUPOS LOCALES

De 14 a 30 años

Inscripciones: hasta el 26 de mayo

Más información:

www.colmenarviejo.com

CONCURSO DE LA RED JOVEN NORTE

CONCURSO 'SANSE URBANO'

25 y 26 de mayo, en San Sebastián de los Reyes.

Batalla de Mc's, Campeonato 3x3 de Basket y Campeonato de Bboying.

Inscripciones: hasta el 25 de mayo.

Bases: en www.colmenarviejo.com

INTERCAMBIO DE CROMOS

INTERCAMBIO DE CROMOS

Ven a cambiar tu colección de Cromos preferidos y hazte con ella.

Todos los viernes, de 17:00 a 18:00 h.

RECURSOS MUNICIPALES PARA

NUESTROS MAYORES



PUNTOS DE INTERÉS

CONCEJALÍA DE FAMILIA Y PROTECCIÓN SOCIAL

Edificio municipal La Estación
C/Carlos Aragón Cancela, 5
91 138 00 95

CENTRO DE USOS MÚLTIPLES

Ctra. de Hoyo de Manzanares, 20

CENTRO SOCIAL "EL VIVERO"

Avda. de los Remedios, 22
630 017 038

HOGAR DEL PENSIONISTA

C/Retama, 12
91 845 61 39

CENTRO DE MAYORES

C/Paraguay, S/N
91 846 71 80

CAFTERÍAS DE MAYORES

- **CENTRO DE MAYORES**
C/Paraguay, S/N
- **HOGAR DEL PENSIONISTA**
C/Retama, 12
- **CENTRO SOCIAL "EL VIVERO"**
Avda. de los Remedios, 22

PELUQUERÍAS

- **CENTRO DE MAYORES**
C/Paraguay, S/N
Información y cita previa: 91 846 71 80
- Martes/jueves de 16.00 h. a 20.00 h.
- Miércoles/viernes de 10.00 h. a 14.00 h.
- **HOGAR DEL PENSIONISTA**
C/Retama, 12
Información y cita previa: 91 845 61 39
- Martes/jueves de 10.00 h. a 14.00 h.
- Miércoles/viernes de 16.00 h a 20.00 h.



SERVICIOS Y TALLERES

Todos los servicios y talleres
son gratuitos

Información y cita previa en:

Centro de Mayores, C/ Paraguay - Telf.: 91 846 71 80

Talleres

- FISIOGYM
- BAILE
- CIUDAR AL CUIDADOR
- TALLER DE MEMORIA (+HORAS)
- RETOQUE FOTOGRÁFICO Y PRESENTACIONES DIGITALES
- CREA Y DISEÑA DOCUMENTOS DE TEXTO
- REIKI (+HORAS)
- AMIGOS LECTORES
- NUNCA ES TARDE PARA APRENDER
- GIMNASIA
- TAICHI-CHIKUNG
- LAS FLAMENCAS DE PARAGUAY
- INGLÉS
- INICIACIÓN LA INFORMÁTICA
- INCORPORA INTERNET A TU DÍA A DÍA
- PINTURA (+ HORAS)
- SEVILLANAS

NUEVOS TALLERES

- ACTÍVATE
- PSICOESTIMULACIÓN COGNITIVA
- VIVIR ES DESCUBRIRME
- ALIMENTA TU BIENESTAR



Servicios

FISIOTERAPIA

Lunes, miércoles y viernes
de 16.00 h. a 19.00 h.

Miércoles
de 10.30 h. a 13.00 h.

ASESORÍA JURÍDICA

Miércoles de 10.00 h. a 14.00 h.
Cita previa en Edificio La Estación:
Jueves de 15.00 h. a 19.00 h.

agenda mayo 2018

Más información en: www.colmenarviejo.com/agenda

Todo el mes

DEPORTES

INSCRIPCIONES EN LA MARCHA ESCOLAR NO COMPETITIVA EN BICICLETA DE MONTAÑA

La marcha, de 5 km, se celebrará el próximo 17 de Junio.

Para niños y niñas de 6 a 11 años

Salida: a las 11:00 h, de la Plaza de Toros.

Inscripciones: en www.colmenarviejo.com



Hasta el 17 de mayo

DEPORTES

INSCRIPCIONES EN LA CARRERA DE COLORES 2018

Es una de las actividades programadas con motivo del Día de la Familia 2018. Se celebrará el 20 de mayo y será una prueba no competitiva de 5 km por el barrio de La Estación.

Posteriormente, habrá una Masterclass de baile en la Ciudad Deportiva Municipal 'Juan Antonio Samaranch'.

Inscripciones: hasta el 17 de mayo

Más información e inscripciones:

www.colmenarviejo.com y

www.carreracolores.es



Día 1 martes

DEPORTES

XIX CONCURSO DE CANTO DE AVES FRINGÍLIDAS

Organiza: Club de Aves Fringílicas de Colmenar Viejo

De 07:00 a 13:00 h

Más información: Concejalía de Deportes

DEHESA DE NAVALVILLAR

Día 2 miércoles

FESTEJOS

FIESTA DE LA MAYA 2018

Concierto de la Banda Sinfónica de Colmenar Viejo

A las 12:30 h

PARQUE SANTIAGO ESTEBAN

JUNQUER

Exposición de Las Mayas

A partir de las 17:00 h

PLAZA DEL PUEBLO Y SU ENTORNO

Ofrenda floral

A partir de las 19:30 h

BASÍLICA DE LA ASUNCIÓN DE

Nª SEÑORA



Día 3 jueves

MAYORES

MAYORES LECTORES

A partir de este día un grupo de voluntarios de la Asociación Cultural de Mayores de Colmenar Viejo dedicará su tiempo libre a ir a las residencias de la localidad a leer novelas a los residentes en ellas.

Día 4 viernes

MICROTEATRO

PRESAS DE PAPEL

A las 20:00, 20:30 y 21:00 h

Aforo: 25 personas

Precio: 1 €

Venta de Entradas:

www.colmenarviejo.com ; taquillas

del Auditorio; y en el Centro Cultural

Pablo Ruiz Picasso

CENTRO CULTURAL

PABLO RUIZ PICASSO

(C/ Iglesia, 12)



Día 4 viernes

BIBLIOTECAS

CLUB DE LECTURA JUVENIL

De 12 a 16 años

De 17:00 a 18:30 h

Necesaria inscripción previa

BIBLIOTECA MUNICIPAL
MIGUEL DE CERVANTES

TALLER LITERARIO SOBRE MADRID MADRID DEL SIGLO XIX LA ZARZUELA

Este taller tiene como actividad complementaria una Visita a la cripta de La Almudena, Campo del Moro y Estación del Príncipe Pío los días 19 y 20 de mayo. Más información en el taller.

A las 19:00 h

BIBLIOTECA MUNICIPAL
MIGUEL DE CERVANTES

Día 5 sábado

DEPORTES

FASE FINAL DE ASCENSO A 2ª DIVISION DE VOLEIBOL FEMENINA

Categoría infantil femenina

De 10:00 a 12:00 h

PABELLÓN A DEL C.D.M.
'LORENZO RICO'

BIBLIOTECAS

TALLER 'LIBRO DE ARTISTA'

Dirigido a niños de 7 a 12 años y en él aprenderán a convertir un libro en una obra de arte.

A las 11:00 h

Necesaria inscripción previa, a partir del 1 de abril, en las salas infantiles.
BIBLIOTECA MIGUEL DE CERVANTES



Día 5 sábado

FESTIVAL DE TEATRO DE CALLE 'SALTIMBANQUI' 2018

LÍO EN LA GRANJA

La Baldufa

Títeres y teatro

Público familiar

A las 19:00 h

PLAZA DEL PUEBLO



Días 5 y 6

ECONOMÍA

FERIA DEL LIBRO 2018

Participarán diferentes librerías de la localidad con sus respectivos stands.

Habrà títeres, talleres familiares de animación musical, conciertos, presentación y firma de libros.

Entrega de Premios del II Concurso de Dedicatorias.

Sábado 5, de 11:00 a 15:00 h y de 18:00 a 21:00 h

Domingo 6, de 11:00 h a 15:30 h

PARQUE EL MIRADOR
(C/ Padre Claret, 11)

Días 5 y 6

AUDITORIO TEATRO

EL ARTE DE LA COMEDIA

Grupo de Teatro La Luciérnaga

A las 20:00 h

Platea 5 € / Tribuna 5 €

AUDITORIO MUNICIPAL



A partir del 5

DEPORTES

TORNEO DE COPA DE LA A. FÚTBOL SALA AFICIONADOS

Participan Equipos de la Liga Local de Aficionados

A partir de las 20:30 h, de lunes a viernes

COMPLEJO DEPORTIVO MUNICIPAL
'LORENZO RICO' y
PISTAS 'MARIANO JUSDADO'



Día 6 domingo

DEPORTES

FASE FINAL DE ASCENSO A 2ª DIVISION DE VOLEIBOL FEMENINA

Categoría infantil

De 10:00 a 12:00 h y

de 16:30 a 18:45 h

PABELLÓN A DEL C.D.M.
'LORENZO RICO'

PARTIDO DE FÚTBOL

Preferente Femenino, Grupo 1

A.D. Colmenar Viejo – Torreledones
C.F. 'A'

Consultar horario en www.ffmadrid.es
CAMPO DE FÚTBOL MUNICIPAL

'ALBERTO RUIZ'

Día 6 domingo

DEPORTES

I MEMORIAL 'FERNANDO MARTINEZ COLMENAREJO'

Fútbol 7, Categoría prebenjamín
Participan canteras de la Zona Norte de la Comunidad, entre ellas, la Escuela de Fútbol Siete Picos, Real Madrid, C.F. Rayo Majadahonda y UD San Sebastián de los Reyes.

A partir de las 10:00 h
CIUDAD DEPORTIVA MUNICIPAL
'JUAN ANTONIO SAMARANCH'



PARTIDO DE FÚTBOL

Categoría Preferente Grupo 1

E.F. Siete Picos Colmenar – Rayo Ciudad Alcobendas C.F. 'A'

A las 11:30 h
CIUDAD DEPORTIVA MUNICIPAL
'JUAN ANTONIO SAMARANCH'

Día 8 martes

DIVERSIDAD FUNCIONAL

TALLER 'DIVERCHÉF'

Taller dirigido a los centros y entidades que trabajan con personas de diversidad funcional. Se enseñará cocina fácil y creativa a los participantes.

De 12:00 a 14:00 h
CENTRO DE MAYORES



Día 8 martes

BIBLIOTECAS

TALLER DE TEATRO INFANTIL

De 9 a 14 años
De 17:00 a 19:00 h
Necesaria inscripción previa
BIBLIOTECA MUNICIPAL
MARIO VARGAS LLOSA



Días 8, 9 y 10

DEPORTES

OLIMPIADAS ESCOLARES 2018

Participan alum@s de 4º, 5º y 6º de Primaria.

De 9:30 a 13:00 h
COMPLEJO DEPORTIVO MUNICIPAL
'LORENZO RICO'



Días 10, 11, 12 y 13

X FERIA DEL VEHÍCULO

Vehículos nuevos, lanzamientos, Kilómetro 0... Habrá actividades para los niños.

De 11:00 a 22:00 h
RECINTO FERIAL 'LAS HUERTAS'



Día 11 viernes

CINE EN EL AUDITORIO

RABBIT SCHOOL

A las 17:30 h
SIN RODEOS
A las 20:30 h
AUDITORIO MUNICIPAL



BIBLIOTECAS

CLUB DE LECTURA JUVENIL

De 12 a 16 años
De 17:00 a 18:30 h
Necesaria inscripción previa
BIBLIOTECA MUNICIPAL
MIGUEL DE CERVANTES



TALLER LITERARIO SOBRE MADRID MADRID DEL SIGLO XIX LA ZARZUELA

Este taller tiene como actividad complementaria una Visita a la cripta de La Almudena, Campo del Moro y Estación del Príncipe Pío los días 19 y 20 de mayo. Más información en el taller.

A las 19:00 h
BIBLIOTECA MUNICIPAL
MIGUEL DE CERVANTES

Día 11 viernes

CASA DE LA JUVENTUD
CHARLA-PRESENTACIÓN
'COLMEJAZZ BIG BAND': E.P.
MISCERE

A las 19:00 h

Invitaciones desde 30 minutos antes

Día 12 sábado

CULTURA

SALIDA 'CUADERNOS DE VIAJE'

Los participantes recorrerán diferentes espacios dibujando sobre el terreno lo que ven o les inspira lo que le rodea. Se contará con la colaboración de los alumnos de la Escuela Taurina 'Miguel Cancela' mientras entrenan en el interior de la Plaza de Toros.

Dibujando el río y los molinos

A las 09:30 h

Dibujando la Plaza de Toros

A las 16:30 h

Máximo 40 personas.

Más información e inscripciones:
 Centro Cultural Pablo Ruiz Picasso
 (Tlf 91 845 60 78)
 (C/ Iglesia, 12)



FESTIVAL DE TEATRO DE CALLE
'SALTIMBANQUI' 2018

MISCERE

Colmejazz Big Band

Música

Público familiar

A las 19:00 h

PLAZA DEL PUEBLO



Día 12 sábado

AUDITORIO MÚSICA
HABANERAS Y OTRAS COPLAS

Con Charo Campos (Soprano), Ángel Valderrey (Tenor y guitarra española), Daniel Valderrey Campos (Tenor, flautas y castañuelas), Jorge Coello (Barítono) y José Ramón Echezarreta (Pianista).

A las 20:00 h

Platea 9 € / Tribuna 6 €

AUDITORIO MUNICIPAL



Días 12 y 13

DEPORTES

SALIDA DE FIN DE SEMANA DE
LA ESCUELA MUNICIPAL DE
AIRE LIBRE

Salida a Cercedilla (Madrid)

Niños y niñas nacidos entre 1999 y 2011

Alojamiento en el Albergue Las Dehesas

Más información: Concejalía de Deportes

Día 13 domingo

CINE EN EL AUDITORIO

SIN RODEOS

A las 20:00 h

AUDITORIO MUNICIPAL



Día 13 domingo

FESTEJOS

FIESTAS DEL ALAMILLO 2018

Parque Infantil, talleres, castillos hinchables, juegos

A partir de las 17:00 h

Santo Rosario

A las 18:00 h

Misa en honor a la Virgen de Fátima

A las 18:30 h

Actuación de danza del grupo 'Colmenar Canta'

A las 19:30 h

Concierto de la Banda Sinfónica de Colmenar Viejo

A las 20:30 h

CALLE DEL ALAMILLO



DEPORTES

TORNEO DE FÚTBOL 7

Categoría Benjamín

Participan las escuelas de fútbol Siete Picos, San Sebastián de los Reyes, Rayo Majadahonda y C.D. Nuevo Boadilla, entre otros.

A partir de las 10:00 h

CIUDAD DEPORTIVA MUNICIPAL

'JUAN ANTONIO SAMARANCH'



Día 13 domingo
AUDITORIO INFANTIL
ILUSIOLANDIA
 Edad recomendada: a partir de los 5 años
A las 17:30 h
 Infantil 3 € / Adulto 4 €
AUDITORIO MUNICIPAL

Día 13 domingo

DEPORTES
PARTIDO DE FÚTBOL
Tercera División Nacional, Grupo 7
 A.D. Colmenar Viejo 'A' - C.F. San Agustín de Guadalix 'A'
A las 11:30 h
 CAMPO DE FÚTBOL MUNICIPAL
 'ALBERTO RUIZ'

PARTIDO DE FÚTBOL
Primera de Aficionados Grupo 1
 A.D. Colmenar Viejo 'B' - C.D.E. Academia de Fútbol Alcobendas-Gandario
A las 11:30 h
 CAMPO DE FÚTBOL MUNICIPAL
 'ALBERTO RUIZ'

TURISMO
MERCADO DE ARTESANÍA
'COLMARTE'
MERCADILLO DE 2ª MANO
De 11:00 a 15:00 h
 PLAZA SOBRE EL PUEBLO
 Y SU ENTORNO



Día 14 lunes

CASA DE LA JUVENTUD
CONCURSO EN RED MÚSICA JÓVEN
Dani Red
 Este concurso es el antiguo FestiMad y este año representará a Colmenar Viejo en ese certamen Dani Red.
A las 19:00 h
 Escenario Joven Alcobendas

Día 15 martes

BIBLIOTECAS
TALLER DE TEATRO INFANTIL
 De 9 a 14 años
De 17:00 a 19:00 h
 Necesaria inscripción previa
 BIBLIOTECA MUNICIPAL
 MARIO VARGAS LLOSA



Día 18 viernes

TURISMO
DÍA INTERNACIONAL DE LOS MUSEOS
 Con motivo de este día se ampliará el horario del Museo de la Villa, **de 10:00 a 14:00 h y de 16:00 a 23:00 h**. También habrá un concierto de Verónica Arroyo, directora de Aula Clave de Sol, quien interpretará piezas de jazz, bandas sonoras, zarzuelas, etc.
A las 20:30 h
CASA MUSEO DE LA VILLA
 (Plaza del Maestro Almeida, 1)



BIBLIOTECAS
CLUB DE LECTURA JUVENIL
 De 12 a 16 años
De 17:00 a 18:30 h
 Necesaria inscripción previa
 BIBLIOTECA MUNICIPAL
 MIGUEL DE CERVANTES

Día 19 sábado

DÍA DE LA FAMILIA
 Circuito deportivo, Talleres pinta macetitas, chapas, reciclaje y hamas, fichas de menú sin gluten, pintacaras, juego de la oca, juguetes sensoriales, etc.
De 11:00 a 14:00 y de 17:30 a 19:30 h
'SALTIMBANQUI' 2018:
Los Titiriteros de Binéfar
Jauja
A las 19:30 h
 PLAZA SOBRE EL PARKING DE LA ESTACIÓN



Día 19 sábado

DEPORTES

RUTA DE SENDERISMO: BUSTARVEJO- MAJADA DEL COJO-ALAMEDA DEL VALLE

Dificultad: Media-baja

Cuota: 11,60 €

Salida: a las 10:00 h

Regreso: a las 18:00 h aprox.

Salida: Complejo Deportivo Municipal 'Lorenzo Rico'

FASE ZONAL DE LA COMUNIDAD DE MADRID INFANTIL DE VOLEIBOL

De 10:00 a 13:00 h

PABELLÓN A DEL C.D.M. 'LORENZO RICO'

CONCIERTO SOLIDARIO CONMEMORATIVO 50º ANIVERSARIO DE LA AD COLMENAR

Participan la Coral de Colmenar Viejo y la Banda Sinfónica de Colmenar Viejo. A beneficio de la Fundación Menudos Corazones.

Precio: 2 €

Fila 0: ingresos en la cuenta

ES77 0030 1014 48 0000941271.

Venta de entradas: oficinas y Sede Social de la AD Colmenar, Pastelerías Manolo, Piscinas 'Lorenzo Rico' y 'Santa Teresa' y en la Ciudad Deportiva Municipal 'Juan Antonio Samaranch'. Reservas por correo en conciertosolidario@adcolmenarviejo.es

A las 20:30 h

CAMPO MUNICIPAL DE FÚTBOL

'ALBERTO RUIZ'



Día 19 sábado

CASA DE LA JUVENTUD SALIDA SENDERISMO: PICO NEVERO

Precio: con Carné Joven 18 €;

Adulto, 20 €

Más información en

Casa de la Juventud

BIBLIOTECAS

TALLER LITERARIO SOBRE MADRID

Visita a la cripta de la Almudena, Campo del Moro y Estación de Príncipe Pío. Más información en el Taller de los días 4 y 11 de mayo.

Día 20 domingo

DEPORTES

II TROFEO KSK CLUB SHOTOKAN COLMENAR VIEJO

Participan Clubes de la Comunidad de Madrid

De 9:30 a 14:00 h

COMPLEJO DEPORTIVO MUNICIPAL

'LORENZO RICO'

PARTIDO DE FÚTBOL

Categoría Preferente Grupo 1

E.F. Siete Picos Colmenar – C.D.

Galapagar 'B'

A las 11:30 h

CIUDAD DEPORTIVA MUNICIPAL

'JUAN ANTONIO SAMARANCH'

Día 20 domingo

DEPORTES

PARTIDO DE FÚTBOL

Preferente Femenino, Grupo 1

A.D. Colmenar Viejo – C.D. Atlético

Cañada Alcorcón

Consultar horario en www.ffmadrid.es

CAMPO DE FÚTBOL MUNICIPAL

'ALBERTO RUIZ'

DÍA DE LA FAMILIA

Circuito deportivo, Talleres pinta macetitas, chapas, reciclaje y hamas, juego de la oca, juguetes sensoriales, etc.

De 11:00 a 14:00 y de 17:30 a 19:30 h

Actuación de 'Las Flamencas de

Paraguay'

A las 13:00 h

EXPLANADA SOBRE EL PARKING DE LA ESTACIÓN

CARRERA DE COLORES

Carrera de 5 km por el barrio de La Estación

A las 11:00 h

Masterclass de baile

A partir de las 12:00 h

Más información e inscripciones

(hasta el 17 de mayo):

www.colmenarviejo.com y

www.carreracolores.es

ALEDAÑOS DE LA CDM'

JUAN ANTONIO SAMARANCH'



Día 20 domingo

DÍA DE LA FAMILIA PAELLA POPULAR

A las 14:00 h

EXPLANADA SOBRE EL PARKING DE LA ESTACIÓN



BIBLIOTECAS

TALLER LITERARIO SOBRE MADRID

Visita a la cripta de la Almudena, Campo del Moro y Estación de Príncipe Pío. Más información en el Taller de los días 4 y 11 de mayo.

CULTURA

MUSICAL 'JUAN SIN MIEDO'

El Auditorio Municipal acogerá el estreno de este musical de José Masegosa, dirigido al público familiar.
A las 17:30 h

AUDITORIO MUNICIPAL



Día 22 martes

DEPORTES

INICIO DEL PLAZO DE INSCRIPCIÓN PARA LA CAMPAÑA DE DEPORTES VERANO 2018

Más información: Complejo Deportivo Municipal 'Lorenzo Rico' (C/ Huertas, 55), tlf 91 845 72 65, o en deportes@colmenarviejo.com



EDUCACIÓN

INICIO DEL PLAZO DE INSCRIPCIÓN PARA EL CAMPAMENTO MUSICAL DE VERANO 2018

El plazo finaliza el 15 de junio.

Más información e inscripciones: Escuela Municipal de Música (C/ Isabel la Católica, 5); tlf 639 33 91 30; email info@emcolmenarviejo.com



BIBLIOTECAS

TALLER DE TEATRO INFANTIL

De 9 a 14 años

De 17:00 a 19:00 h

Necesaria inscripción previa

BIBLIOTECA MUNICIPAL

MARIO VARGAS LLOSA

Días 22, 23 Y 24

DEPORTES

OLIMPIADAS ESCOLARES 2018

Participan alumn@s de 1º, 2º Y 3º de Primaria.

De 9:30 a 13:00 h

POLIDEPORTIVO MUNICIPAL 'MARTÍN COLMENAREJO'



Día 23 miércoles

JORNADAS DE MEDIO AMBIENTE 2018

CHARLAS TED (15 minutos) ESTRATEGIA DE PAISAJE DEL PROYECTO EUROPEO HERCULES

- El Proyecto Europeo Hercules-El caso de Colmenar Viejo
- Encuestas y mapeos realizados en Colmenar Viejo
- La importancia de los muros de piedra seca
- El paisaje de campos cercanos en el piedemonte de la Sierra de Guadarrama: Colmenar Viejo
- El oficio de la piedra en Colmenar Viejo

A las 18:30 h

PÓSITO MUNICIPAL

(C/ del Cura, 2)

Día 24 jueves

JORNADAS DE MEDIO AMBIENTE 2018

CHARLAS TED (15 minutos) GESTIÓN DE RESIDUOS Y COMPOSTAJE

- Residuos y compostaje
- Sistemas de recuperación de basura en vertederos sellados
- Agrocompostaje y compostaje comunitario
- Compostaje en nuestros hogares
- Residuos y cambio climático

A las 18:30 h

PÓSITO MUNICIPAL
(C/ del Cura, 2)

Día 25 viernes

CINE EN EL AUDITORIO EL HIJO DE BIGFOOT

A las 17:30 h

LA TRIBU

A las 20:30 h

AUDITORIO MUNICIPAL



BIBLIOTECAS

CUENTACUENTOS INFANTIL

Cuentos de miedo que dan risa, por Pablo Albo.

Niños a partir de 6 años

A las 18:00 h

Inscripciones: a partir del día 11 de mayo en la misma Biblioteca (no se admiten inscripciones telefónicas).
BIBLIOTECA MUNICIPAL
MARIO VARGAS LLOSA

Día 25 viernes

BIBLIOTECAS

CLUB DE LECTURA JUVENIL

De 12 a 16 años

De 17:00 a 18:30 h

Necesaria inscripción previa

BIBLIOTECA MUNICIPAL
MIGUEL DE CERVANTES

LIBROFORUM

Sonreír con la alegre tristeza

Lectura dramatizada realizada por los alumnos de los clubes y talleres de adultos de la biblioteca, con música y canciones sobre la vida y obra de Miguel Hernández.

A las 19:00 h

BIBLIOTECA MUNICIPAL
MIGUEL DE CERVANTES

CUENTACUENTOS PARA ADULTOS

La verdad imaginada de Olegario García Monte, por Pablo Albo.

A las 21:00 h

BIBLIOTECA MUNICIPAL
MIGUEL DE CERVANTES

CASA DE LA JUVENTUD EXPERIMENTA EN EL E-LABORATORIO

Gymkana, Juego de escape, cine y retos youtube

De 6 a 12 años

A las 17:30 h

Es necesaria la inscripción previa

JORNADAS DE MEDIO AMBIENTE 2018

CHARLAS TED (15 minutos) AGROECOLOGÍA Y ALIMENTACIÓN SALUDABLE

- Dinamización agroecológica
- Políticas alimentarias urbanas
- Programa escolar Desayunos Saludables
- Consumo de proximidad
- Granja ecológica Suerte Ampanera – Un caso práctico

A las 18:30 h

PÓSITO MUNICIPAL
(C/ del Cura, 2)

Día 25 viernes

JORNADAS DE MEDIO AMBIENTE 2018

INAUGURACIÓN DE LA EXPOSICIÓN

PAISAJES CULTURALES: VISUALES Y SONOROS DE COLMENAR II

DEGUSTACIÓN DE PRODUCTOS
LOCALES

A las 21:30 h

CENTRO CULTURAL PABLO RUIZ
PICASSO
(C/ Iglesia, 12)

Día 26 sábado

BIBLIOTECAS

CUENTACUENTOS INFANTIL

Cuentos de miedo que dan risa, por Pablo Albo.

Niños a partir de 6 años

A las 12:30 h

Inscripciones: a partir del día 11 de mayo en la misma Biblioteca (no se admiten inscripciones telefónicas).
BIBLIOTECA MUNICIPAL
MIGUEL DE CERVANTES

DEPORTES

FASE ZONAL DE LA COMUNIDAD DE MADRID INFANTIL DE VOLEIBOL

De 10:00 a 13:00 h

PABELLÓN A DEL C.D.M.
'LORENZO RICO'



CARRERA DE ORIENTACIÓN

III Prueba de la Liga Escolar
IV Liga Federada de Orientación
Recorrido adaptado para los no federado con ayuda guiada.

De 10:00 a 12:00 h

Más información:

www.orientacioncolmenar.es
DEHESA DE NAVALVILLAR



Día 26 sábado

AUDITORIO TEATRO
5 Y ACCIÓN

Con Javier Veiga, Marta Hazas, Carlos Sobera,
Marta Belenquer y Ana Rayo.

A las 20:00 y 22:30 h

Platea 15 € / Tribuna 12 €

AUDITORIO MUNICIPAL

Día 26 sábado

FESTIVAL DE TEATRO DE CALLE

'SALTIMBANQUI' 2018

MUÉVETE CON LOS CAMPANOS

La Pai

Teatro animación

Público familiar

A las 20:00 h

PLAZA DEL PUEBLO



Días 26 y 27

DEPORTES

XIX TORNEO 12 HORAS DE

VOLEIBOL IV MEMORIAL

'JOSÉ ANTONIO ARIZA'

I TORNEO DE VOLEY PLAYA

Participan equipos invitados de la
Comunidad de Madrid.

Categorías: desde benjamines a
senior, masculino y femenino.

De 10:00 a 21:00 h

PABELLÓN 'A' DEL C.D.M

'LORENZO RICO' y

PISTA DE VOLEY PLAYA

'JOSE ANTONIO ARIZA'



Días 26 y 27

TURISMO

III CONCENTRACIÓN DE 'FOOD
TRUCKS'

En torno a una veintena de *food
trucks* ofrecerán a los vecinos una
variada, original y rica oferta
gastronómica.

Sábado 26, de 11:00 a 24:00 h

Domingo 27, de 11:00 a 22:00 h

ACTIVIDADES:

Sábado 26

Actuación Big Band

A las 14:00 h

Concierto de Lagarto

A las 20:00 h

Concierto de Los Ragtones

A las 22:00 h

Domingo 27

Concierto de Savera

A las 13:30 h

Concierto de Lagarto

A las 19:00 h

Ambos días habrá castillos hinchables
para los niños.

RECINTO FERIAL 'LAS HUERTAS'



Día 27 domingo

CINE EN EL AUDITORIO

EL HIJO DE BIGFOOT

A las 17:30 h

LA TRIBU

A las 20:00 h

AUDITORIO MUNICIPAL



DEPORTES

PARTIDO DE FÚTBOL
CONMEMORATIVO

50º ANIVERSARIO DE LA AD
COLMENAR

AD Colmenar Veteranos – Rayo
Vallecano Veteranos

A las 11:30 h

CAMPO DE FÚTBOL MUNICIPAL
'ALBERTO RUIZ'

PARTIDO DE FÚTBOL

Primera de Aficionados Grupo 1

A.D. Colmenar Viejo 'B' - Colegio El
Prado

Consultar horario en www.ffmadrid.es
CAMPO DE FÚTBOL MUNICIPAL
'ALBERTO RUIZ'



Día 28 lunes

DEPORTES

ESCUELAS DEPORTIVAS MUNICIPALES 2018-2019 INICIO DEL PLAZO DE INSCRIPCIÓN PARA ANTIQUOS ALUMNOS

El plazo finalizará el 8 de junio.

Los nuevos alumnos, a partir del 11 de junio.

Más información: Complejo Deportivo Municipal 'Lorenzo Rico' (C/ Huertas, 55), tlf 91 845 72 65, o en deportes@colmenarviejo.com



BIBLIOTECAS

CLUB DE LECTURA

El ruido y la furia, de William Faulkner.

De 19:00 a 20:30 h

Se necesita inscripción previa
BIBLIOTECA MUNICIPAL
MIGUEL DE CERVANTES



Día 29 martes

BIBLIOTECAS

TALLER DE TEATRO INFANTIL

De 9 a 14 años

De 17:00 a 19:00 h

Necesaria inscripción previa

BIBLIOTECA MUNICIPAL
MARIO VARGAS LLOSA



Día 29 martes

BIBLIOTECAS

CLUB DE LECTURA

Los amores de Mishino, de Hiromi Kawakami.

De 10:00 a 11:30 h

Sobre la belleza, de Zadie Smith

De 19:00 a 20:30 h

Más información: 91 846 73 85

BIBLIOTECA MUNICIPAL
MIGUEL DE CERVANTES
AVANCE JUNIO

Avance de junio Días 1, 2 y 3

ECONOMÍA

II 'TAPEANDO' EN COLMENAR VIEJO'

Bares y restaurantes de la localidad ofrecerán durante estos días una

Tapa + 1/5 Mahou por 2,50 €.

Más información en

www.colmenarviejo.com



Colmenar Viejo
me gusta !

II TAPEANDO
Colmenar Viejo

con

Mahou
★★★★

1, 2, 3 y 8, 9, 10
de junio 2018



TAPA + MAHOU 2,50€

LÍNEA 722 MADRID COLMENAR VIEJO

LUNES A VIERNES LABORABLES

SALIDAS MADRID SALIDAS COLMENAR

	05.40
	06.15
06.30	06.30
07.00	06.45
07.30	07.00
07.45	07.20
08.05	07.40
08.30	08.45
09.00	08.30
09.30	09.00
09.45	09.30
10.15	10.00
11.00	10.30
11.30	11.00
12.00	11.45
12.30	12.15
13.00	12.45
13.30	13.15
14.00	13.30
14.15	14.00
14.30	14.30
15.00	15.00
15.30	15.30
16.00	16.00
16.30	16.30
17.00	17.00
17.30	17.30
18.00	18.00
18.30	18.30
19.00	19.00
19.30	19.30
20.00	20.00
20.30	20.30
21.00	21.00
21.30	21.30
22.00	22.00
22.30	22.30 (sólo los viernes)
23.00	

23.30 (sólo los viernes)

SÁBADOS, DOMINGOS Y FESTIVOS

SALIDAS MADRID SALIDAS COLMENAR

07.15	06.30
08.00	07.15
08.45	08.00
09.30	08.45
10.15	09.30
11.00	10.15
11.45	11.00
12.30	11.45
13.15	12.30
14.00	13.15
14.45	14.00
15.30	14.45
16.15	15.30
17.00	16.15
17.45	17.00
18.30	17.45
19.15	18.30
20.00	19.15
20.45	20.00
21.30	20.45
22.30	21.30

23.30 (sólo los sábados)

22.30 (sólo los sábados)

LÍNEA 721 MADRID -COLMENAR VIEJO

LUNES A JUEVES (Laborables)

SALIDAS COLMENAR SALIDAS MADRID

05.40	06.30
06.40	07.15
08.00	14.15
08.45	15.20
23.15	

VIERNES (Laborables)

SALIDAS COLMENAR SALIDAS MADRID

05.40	06.30
06.40	07.15
08.00	14.15 ⁽¹⁾
08.45	14.45 ⁽¹⁾
13.30	15.20
13.55	15.45 ⁽¹⁾
14.55 ⁽¹⁾	16.15 ⁽¹⁾
15.30 ⁽¹⁾	17.45 ⁽¹⁾
17.00 ⁽¹⁾	19.15 ⁽¹⁾
18.30 ⁽¹⁾	20.45
20.00 ⁽¹⁾	
23.15	

SÁBADOS, DOMINGOS Y FESTIVOS

SALIDAS COLMENAR SALIDAS MADRID

05.40	06.30
06.30	07.20
07.15	08.05 ⁽¹⁾
09.00 ⁽¹⁾	09.45 ⁽¹⁾
10.55 ⁽¹⁾	11.50 ⁽¹⁾
12.55 ⁽¹⁾	13.45 ⁽¹⁾
14.55 ⁽¹⁾	15.45 ⁽¹⁾
16.55 ⁽¹⁾	17.50 ⁽¹⁾
18.55 ⁽¹⁾	19.45 ⁽¹⁾
20.55 ⁽¹⁾	21.45
23.15	

1. Centro Penitenciario Madrid V

LÍNEAS DE AUTOBUSES URBANOS

LINEAS 3 Y 4		L5 CIRCULAR		LÍNEA 1 CIRCULAR		LÍNEA 6			
SALIDAS COLMENAR	SALIDAS FF.CC.	SALIDAS FF.CC.		COLMENAR VIEJO		EL OLIVAR-ESTACIÓN			
		LUNES A VIERNES LABORABLES	SÁBADOS, DOMINGOS Y FESTIVOS	LUNES A VIERNES LABORABLES	SÁBADOS LABORABLES	LUNES A VIERNES LABORABLES			
05.55	06.10	09.45	17.10	08.40	08.45	07.45 ^{(1)*}	10.00	SALIDAS COLMENAR	SALIDAS ESTACIÓN
06.15	06.35	10.15	17.27	09.25	09.30	08.15 ⁽²⁾	10.30	06.15	06.45
06.30	06.46	10.35	18.07	10.05	10.10	08.45 ⁽²⁾	11.00	07.00	07.15
06.55	07.10	10.50	18.26	10.45	10.50	09.15	11.30	07.30	07.45
07.05	07.25	11.05	18.42	11.25	11.30	09.45	12.00	08.00	08.15
07.26	07.45	11.27	18.57	12.05	12.10	10.15	12.30	08.30	08.45
07.42	07.58	11.47	19.12	12.45	12.50	11.00	13.00	09.00	09.15
08.05	08.20	12.07	19.27	13.25	13.30	11.30	13.30	09.30	10.15
08.15	08.35	12.27	19.45	14.05	14.10	12.00	14.00	10.30	10.45
08.42	08.58	12.47	19.57	14.45	14.50	12.30		11.00	11.15
08.55	09.10	13.07	20.10	15.25	15.30	13.00		11.30	11.45
09.15	09.30	13.27	20.27	16.05	16.10	13.30 ⁽¹⁾		12.00	12.15
09.30		13.47	20.41	16.45	16.50	14.00 ⁽¹⁾		12.30	12.45
		14.07	21.10	17.25	17.30	14.30 ⁽¹⁾		13.00	13.15
		14.27	21.25	18.05	18.10	15.00		13.30	13.45
		14.47	21.42	18.45	18.50	15.30		14.00	14.15
		15.10	21.57	19.25	19.30	16.00		14.30	14.45
		15.27	22.11	20.05	20.10	16.30		15.00	15.15
		15.42	22.27	20.45	20.50	17.00		15.30	15.45
		15.57	22.48	21.25	21.30	17.30		16.00	16.15
		16.10	23.07	22.05	22.10	18.00		16.30	16.45
		16.27	23.27	22.45	22.50	18.30		17.00	17.15
		16.47	23.45	23.25	23.30	19.00		17.30	17.45
					24.00	19.30 ⁽¹⁾		18.00	18.15
						20.00 ⁽¹⁾		18.30	18.45
								19.00	19.15
								19.30	20.15
								20.30	20.45
								21.00	21.15
								21.30	21.45

1. Polígono La Mina
2. Colegio Iberia
* Salida Colegio El Olivar

LÍNEAS NOCTURNAS

LÍNEA 702

DE DOMINGO A JUEVES		VIERNES, SÁBADOS, VÍSPERAS	
SALIDAS		SALIDAS	
COLMENAR	MADRID	COLMENAR	MADRID
02:00	00:00	00:30	01:30
05:00	06:00	02:00	03:00
		05:00	06:00

VIERNES, SÁBADOS Y VÍSPERAS DE FESTIVO

LÍNEA 724

Paso aprox. por Colmenar	Salida Madrid
00:10 02:30	01:00 04:00

LÍNEA 725

23:40 02:10	00:30 03:30
----------------	----------------

LÍNEA 726

22:55 01:25	23:45 02:30
----------------	----------------

TREN DE CERCANIAS

Los horarios varían semanalmente
Consultar en web www.renfe.es

FARMACIAS

MAYO

Día 1	CL. ATAZAR, 2
Día 2	C/ MARQUÉS DE SANTILLANA, 16
Día 3	CTRA. HOYO DE MANZANARES, 11
Día 4	C/ ZURBARÁN, 6 (LC 4 Vista Nevada)
Día 5	C/ MIGUEL DE CERVANTES, 3 Y 5
Día 6	C/ ZURBARÁN, 6 (LC 4 Vista Nevada)
Día 7	C/ CORAZON DE MARÍA, 8
Día 8	C/ RÍO DUERO, 19
Día 9	C/ BLASCOMILLÁN, 39
Día 10	C/ TEJERA, 2 (CC Ventanal de la Sierra LC1)
Día 11	AVDA. LA LIBERTAD, 24
Día 12	C/ ANDRÉS SANCHEZ PASTOR, 25 (Esq. C/Cañada Lancha)
Día 13	C/ LA MOSQUILONA, 80
Día 14	PLAZA DEL PUEBLO, 9
Día 15	C/ SOGUEROS, 3 (Esq. C/ Carretas,30)
Día 16	CL. ATAZAR, 2
Día 17	C/ MARQUÉS DE SANTILLANA, 16
Día 18	CTRA. HOYO DE MANZANARES, 11
Día 19	C/ ZURBARÁN, 6 (LC 4 Vista Nevada)
Día 20	C/ MIGUEL DE CERVANTES, 3 Y 5
Día 21	C/ LUIS VICENTE FDEZ. SALCEDO, 6
Día 22	C/ CORAZON DE MARÍA, 8
Día 23	C/ RÍO DUERO, 19
Día 24	C/ BLASCOMILLÁN, 39
Día 25	C/ TEJERA, 2 (CC Ventanal de la Sierra LC1)
Día 26	AVDA. LA LIBERTAD, 24
Día 27	C/ ANDRÉS SANCHEZ PASTOR, 25 (Esq. C/Cañada Lancha)
Día 28	C/ LA MOSQUILONA, 80
Día 29	PLAZA DEL PUEBLO, 9
Día 30	C/ SOGUEROS, 3 (Esq. C/ Carretas,30)
Día 31	C/ LUIS VICENTE FDEZ. SALCEDO, 6

SERVICIO 24 HORAS (DE 9:30 A 9:30)

DIRECTORIO TELEFÓNICO

Ayuntamiento Pza. del Pueblo, 1	91 845 00 53
Edificio Municipal La Estación <ul style="list-style-type: none"> • Concejalía de Desarrollo Urbano (también en Plaza del Pueblo) • Concejalía de Medio Ambiente • Concejalía de Familia y S. Sociales • Concejalía de Igualdad de Oportunidades • Concejalía de Sanidad • Concejalía de Obras y Servicios • Concejalía de Economía C/ Carlos Aragón Cancela, 5	91 138 00 95
Auditorio Municipal C/ Molino de Viento (s/n)	91 846 70 00
Biblioteca Municipal Infantil Mario Vargas Llosa Plaza Eulogio Carrasco, 1	91 846 78 79
Biblioteca Municipal Miguel de Cervantes C/ Corazón de María s/n	91 846 73 85
Biblioteca Municipal Pablo Ruiz Picasso C/ Iglesia, 12	91 846 24 38
Centro Cultural Pablo Ruiz Picasso C/ Iglesia, 12	91 845 60 78
Casa de la Juventud Ctra. de Hoyo de Manzanares, 16	91 846 13 70
Centro Cultural Pablo Neruda C/ Huerta del Convento, 1	91 846 71 66
Centro de Atención a Drogodependientes Ctra. de Hoyo de Manzanares, 20	91 846 16 95 91 846 12 10
Centro de Mayores C/ Paraguay, s/n	91 846 71 80
Centro de Servicios Sociales C/ Carlos Aragón Cancela, 5	91 138 00 95
Concejalía de Educación Servicio Psicopedagógico Municipal Plaza Eulogio Carrasco, 1	91 845 47 56
Casa Museo de la Villa y Oficina de Turismo Plaza del Maestro Almeida, 1	91 845 31 36
Concejalía de Deportes C/ Huertas, 55	91 845 72 65
Piscina Cubierta Municipal 'Lorenzo Rico' C/ Huertas, 55	91 845 98 46
Polideportivo Municipal 'Martín Colmenarejo' Av. de los Remedios s/n	91 846 22 73
Pistas de Tenis y Pádel Municipales 'Fernando Colmenarejo Berrocal' Av. de los Remedios s/n	91 846 17 90
Polideportivo Municipal La Magdalena C/ Magdalena, 51	91 846 17 89
Ciudad Deportiva Municipal 'J. A. Samaranch' Av. Juan Pablo II, 13	91 138 14 35
Piscina Cubierta Municipal Santa Teresa C/ Salvadiós, 9	91 845 36 40
Policía Municipal C/ Buenos Aires, 1	91 845 33 61
Protección Civil C/ Buenos Aires, 1	91 846 40 57
Punto Limpio Ctra. Colmenar-San Agustín, Km. 2,400	91 845 60 10
Punto Municipal de Violencia de Género c/ Isla del Rey, 3	91 846 73 59
Oficina de Atención al Ciudadano del Servicio de Recogida de Basuras y Limpieza c/ Iglesia, 4	91 845 72 15 900 701 100
Cementerio Santa Ana - Tanatorio Camino de Sta. Ana, s/n	91 846 32 32
Centro Social 'El Vivero' Avda. de Remedios, 22	630 01 70 38
Casa Hogar del Pensionista c/ Retama, 12	91 845 61 39



Colmenar Viejo
me gusta

CONCEJALÍA DE TURISMO

III CONCENTRACION

Food TRUCKS



COLMENAR VIEJO

26 y 27 de MAYO de 2018

RECINTO FERIAL "LAS HUERTAS" ACCESO POR C/ TOMILLO Y ROMERO

ORGANIZA:



ASOCIACIÓN CULTURAL "EL PICO SAN PEDRO"

COLABORAN:



Colmenar Viejo

